盛京時報
綜合版
光緒卅二年(明治卅九年)創刊
盛京時報社

要買各樣雜貨請去 三中井百貨店

論說

所望於農產公社 （葉）

『王者以民爲天。民以食爲天』。這是管夷吾相齊成霸的經驗之談。可見民食一項。是王者立國的根本問題。孔子所說的『足食足兵。民信之矣』。也就是這個意思。滿洲以農立國。是東亞有名的食糧根據地。時和土沃。十年九收。每年所收穫的。不但把國內做到足食地步。更有餘力運輸到國外去貿易。或是把他國的特產物換了來。自力既然充實。外力尤資挹注。這便是我國國力迅速飛躍發展的一個主要因素。不過在近一兩年來。由於非常時局的必然現象和受世界戰事的種種影響。一切物質。無不缺乏。所以民食問題。當然也感到相當的約束。但是當局對於這種約束。極力設法。使其圓通。因而制定糧穀統制配給以及開拓增產代用減損等等辦法。逐漸實行。大凡一種新法初經試行的時候。由於手續未備。經驗未富。用人未當。信用未著諸關係。自然難期圓滿。何況糧穀的交易。已往都操諸智數深沈的商賈手中。一旦改歸官家統制配給。彼等當然是於心不甘。陽奉陰違。百計破壞。人民不察。未免便要歸咎於新法。物議紛騰。羣情惶惑。於是對於新法的推行上。更生出多少障害。結果。於官家既不利。於人民本身更不利。所以最好是先諒解當局調劑民食的苦心。然後出以協力監察的手段。幫助當局。徹底調查統制不周到配給不圓滑的癥結所在。經由協和會代言機關。率直建白彈劾。想當局創立新法的本意。原在確保民食。對於此種質正民意的呼聲。當然要充分採納。力圖改善。倘若計不出此。而出以無聊的怨讟。那不但是無濟於事。反而容易引起官民間的誤會。

每年到了夏末秋初。叫做青黃不接。舊穀快要喫完。新糧還沒成熟。在這個時期。對於民食上最容易發生饑荒。所以當局從上月起。施行主要食糧配給辦法。原意本在救濟此種青黃不接的難關。不料仍是壞在用人不當上。以致大欠圓滑。煩言嘖嘖。高粱米小米羼硬殼和包米麵羼麸子。是經手人作弊圖利。米麵一律受潮變味。是糧穀會社不負責任妥爲保存（糧商因爲有暗賺切膚關係。所以對於保存糧穀。異常經心。糧穀會社無此切膚關係。當然慢不經心）。三種食糧不同時發放且故意刁難。是小賣商居心取巧。奉天省民喫不到奉天出產的糧米。是專運者偷天換日。凡此種種弊端。人民雖然身受其苦。當局何嘗深知底蘊。所以人民要諒解當局的苦心。還要率直的建白彈劾。只要是官民的視聽一打通了。中間經手人的弊病。便可以和盤托出。那還再怕他再作弊。

現在西風戒涼。新穀業已次第收穫。今年不但豐收。而且實行先錢制度。糧穀的需要數量。已經充分確保。加以開拓總局今年力行開拓增產政策。改良農法。總耕作面積。已達到十二萬七千餘陌。較比去年至少能增收二成。同時全滿各地。也一齊力行增產。並增植水稻。棉花。小麥。甜菜等等。預想今年的收穫量。較比去年。約可增加二三成以上。這樣看起來。在新穀上市以後。關於民食的確保。定可無慮。現在青黃不接的過渡時期。我們已然渡過了大半。只剩一個多月的短時光。大可安心耐苦。努力渡過。聽說當局爲强調確保民食及徹底取締行起見。不久將創立農產公社。專門用公正圓滑方法。辦理糧穀統制配給的事項。那末關於現在統制配給所有一切遺憾的地處。也只好盼該公社來徹底調查改善。所以我們聽到這種好消息。當然是望之如望歲了。

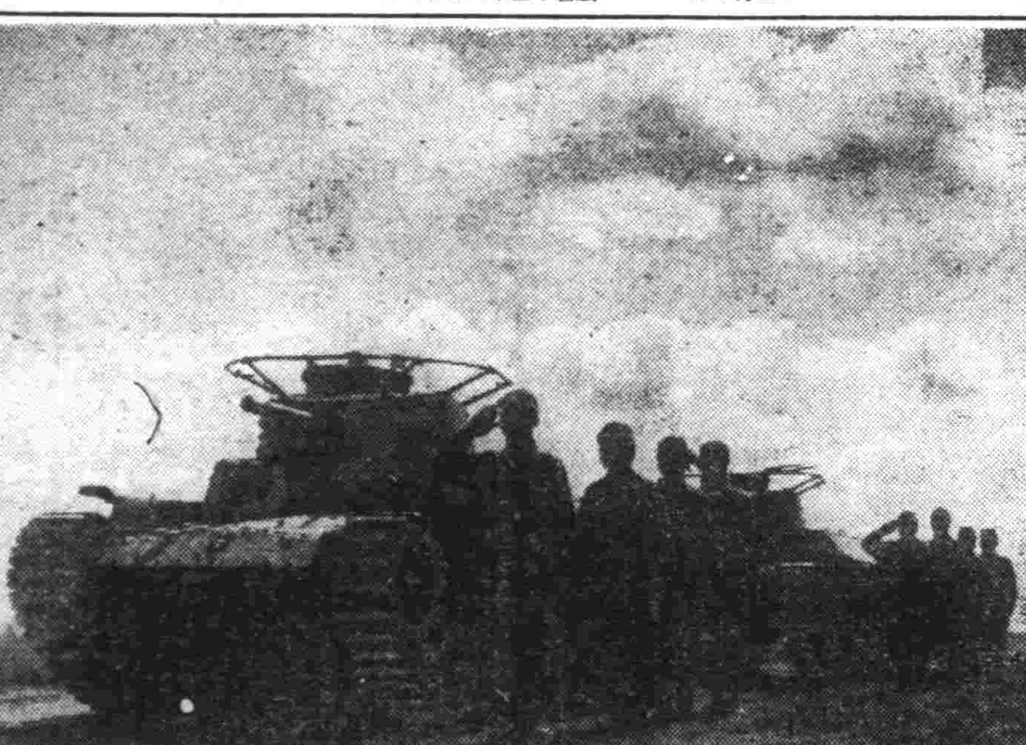

守護北滿日軍威容

猛獅戰士、與其武器相依如命日夕訓練、以期上陣銜鋒、直前無阻、（圖爲戰士之整列）

破賈魯河線奪中牟
進窺鄭州距十公里
豫南新戰野砲聲澈夜不絕

【新黃河畔三日電】三日午前五時三十分於中牟城壹關突入之深井部隊繼續掃蕩城內之敗敵、乃於午前七時頃、完全占領該地、即於城頭高揭感激之日章旗矣、

【新黃河河畔某地三日電】深井部隊之主力、三日午前五時三十分突入中牟、目下對城內之敵掃蕩中、防衛中牟之敵、爲第六十六團六百人、敵本部在中牟西南十五公里之譽寨。

【新黃河畔三日電】栗栖岡部、荻原、田村各部隊排除頑强抵抗之敵、突破賈魯河線更以主力之一部夜襲進至東華湖同（賈魯河西岸）三日午前八時、更將該村周邊之敵、擊滅遂距鄭州約十粁之地矣、

【又電】深井部隊於三日午前十時於猛庄及鴻隆（中牟東南五公里）進擊、對死守中牟周邊之第十二師所屬六十六團五百敵兵攻擊中、又小池、宮崎等鐵腳快速部隊、將傅庄西南三公里馬之敵兵擊滅、目下追擊中、

【又電】由三方面敢行敵前奇襲上陸、以破竹之勢進擊之日軍小林、栗栖、小池、聚井、井口、石山、中山、森、中島、代田、古、清水若松、平、宮崎、武田、箕村、鯉登、各部隊、瞬間奪取敵第一線陣地、鑽至第二線陣地、敵之抵抗漸次執拗、對此、日精鋭自二日夕刻、加猛烈之攻擊、彼此之砲聲一秒未絕、連續的震撼河南新戰野、徹夜之猛攻、迄三日朝猶未在繼續、

敵師長負傷 副師長戰死

【〇〇前線基地二日電】今次長沙作戰、日軍之電擊的攻擊大犧牲、而敵軍將領幹部之損害頗多、至現在確認如左、一九〇師師長負傷、副師長戰死、五八師一連長戰死、同軍醫部長捕虜、二方軍團長負傷、五一師及五二師團長衛長多數戰死及捕虜五七師師長負傷、二少將戰死云云、

猛擊枯河右岸
增援軍源源赴榮澤

【榮澤北方某地三日電】日軍湯口、石山、中山、森各部隊、二日夜作月下之前進、三日未明進至枯河（黃河支流）左岸地區、日下對對岸據包河橋、上清王之有力敵兵、猛擊、而漸次制壓敵火力中、

【河南前線三日電】自二日夜向郭庄、孫寨線進出之湯口、石山、中山、森各部隊制壓敵軍與以無間斷之猛射而前進、三日未明向郭庄前面之黃河支流左岸地區進出、日下對其前岸包河橋、上清王之有力敵方加以猛擊、漸次擊滅敵軍中、

【新黃河河畔某地三日電】湯口部隊之主力、三日午前一時於孫寨（榮澤北方五公里）高地進擊、目下向榮澤猛追中、對已突入榮澤之一角激戰中之部隊增援中、

敵欲堅守鄭州

【新黃河三日電】中牟城占領不幾時、日軍深井部隊追擊敗敵、而敵以鄭州防備爲最後之堡壘、由中牟方面至鄭州東方十五公里間頁有十數線陣地、欲行抵抗、新黃河下流周家口附近之河防隊第二陣地之一部與新鄭之賀輝元之第八十一部之一部有救援命令之模樣云、

煤漲價決必要
第二五年計畫尚非決定案
青木企畫處長談經濟問題

青木企畫處長三日會見記者團、關於第二產業五年計畫物價問題等談述如左、尤其關於圍繞煤價改定之一般物價問題、力言低物價方針、宣明政府之態度、頗值注目、

△第二次產業建設五年計畫案 第二次五年計畫之各部原案、除民生部外大體已告成、而經企畫處、於今後將此等綜合的調整審議後於本月中作成滿洲國原案而持之於日滿華經濟協議會、惟此次所得之各部原案、不待言、絕非最後的計畫案、蓋今後必須於企畫處加以相當之綜合調整、更於日滿華經濟協議會上、以日滿國內之一般物價、之綜合的見地調整之

△煤價改定與低物價政策、政府基於時局之要請爲使煤礦之經營基礎鞏固、而期煤生產力之伸張、乃斷行煤價之改定同時陷於電力瓦斯兩部門、按生產之現狀推察容認其漲價、然其他之一般物價漲則一切不與容認、而取堅持低物價之政策方針、原來滿洲恰與金字塔相似即如煤、電力、瓦斯之基礎的重要物價之價格頗居低位、其他一般物價、反顯然居高位遂以此次之煤、電力、瓦斯之價格改定、調整其矛盾、故不謀其他一般物價之漲價、

△防止通貨膨脹 雖一部有按時局之推移推察、由於生必物資之對日期待難、乃極度感覺不足之說、但絕不宜如此懸念、蓋甚於物資不足資金放出活潑化、雖對通貨膨脹助成有所危懼、然其對策案、今已擬向日滿華貿易會談提出、更由經濟部之牛松商務司長與伊藤貿易科長兒局參觀携行東上、相信未幾便能講求適當之措置、而關於其他通貨膨脹防止之對策、政府爲講求最適正妥當之對策、而慎重考慮中云、

衛立煌見死不救
歧視九十八軍
華北軍報道部長談敵敗因

【北京二日電】關於在新黃河豁之敵第九十八軍殲滅戰、有華北軍報道部長於二日午後、發表談話如左、第九十八軍於中原會戰、敗退後、由軍長武士敏率殘存部隊逃入第九十三軍劉戡地盤、第一戰區司令長官衛立煌循情維護之而遣第九十三軍以大岳地西軍第九十八軍於西方與陝區確保之過重的任務、爾來該軍專心於部隊之整備、一方面對由北方浸潤之赤化勢力、完全防止之、然中原會戰當時、彼所有二萬兵力、已減七、八千、裝備弱化、深刻之食糧苦於難、武士敏會屢向衛立煌懇求補給、然衛立煌不之顧、却以陵川附近爲根據、力圖設定對自己直系范漢傑軍補給路、因之第九十八軍將兵之戰意完全喪失、戰力日趨低下、因此次精鋭皇軍之巧智的作戰、軍長以下成千、裝備殆全部爲我鹵獲、捕虜者五千、遺棄死体二千、已完全殲滅矣、第九十八軍、於曩之中原會戰、爲對我軍最頑强抵抗之軍隊、且事變勃發以來、立於抗日之線、在華北戰線各地轉戰百餘次、對軍屢功績長顯著者、然如上述者、凡事皆受中央之差別待遇、並無何等酬勞、當此次觀其悲運軍長武士敏之死、對敵不勝憐憫之情、事實上我軍之赫赫戰捷、正華北敵軍將來運命暗示、其影響非眇、此次作戰之我軍戰果、與長沙作戰之大戰果相並、已如實暴露敵抗戰力之弱体、重慶抗戰之前途、不能不謂之暗黯也、

造成燦然戰蹟
改扮農民偵測地形
日軍渡河曾費至大苦心

【黃河南岸某地二日電】此次河南作戰之大黃河强行渡河爲事變之燦然一頁戰史渡河作戰中最困難者、爲由京漢線鐵橋地帶渡河、其成功、實經有莫大的苦心與努力、此方面之黃河滔滔濁流流水成過急、水面水流、秒速一米乃至二米、河底水流、秒速、數米、水流之方向、時刻變動、對岸河岸附近、有標高二千三百米之斷崖、傾斜度極大、阻止皇軍進擊之敵第三集團軍、第三段守永久的陣地、有多數堡壘布於山上以至山麓、渡河殆不可能、然精鋭湯口部隊將兵、決心突破此大障碍穿便衣改扮農民、每日至河岸嚴密偵察地形水流、幾次出生入死、終得可能渡河之確信、乃毅然全部渡河、在大黃河得勇敢之光輝成功、

戰斃敵六萬
長沙作戰敵第九戰區全潰

【〇〇前線二日電】今次長沙作戰、第九戰區完全被日軍猛攻潰滅矣、只有南昌南側豫備第五師孤立、與日軍交戰之敵三十四個師（中央直系軍十一傍系八其他十五）之損害殲滅矣、敵十五師（直系九傍系五其他一）已潰滅三分之二以上、敵軍五個師（直系軍一傍系軍一其他三）潰滅三分之一以上、又敵軍八個師之損負稍輕、其餘逃去之敵軍六個師云、

【〇〇前線基地二日電】關於今次長沙作戰之戰果、二日由當局發表如左（至上月三十日止判明）、

一、在戰場確認敵軍遺棄死體六一、七一九、捕虜六五、六七二、鹵獲品重砲野山砲二一、速射砲一七、迫擊砲四四、重機一九四、輕機七五二、小槍七、五六二一、擲彈槍四七〇、各種砲彈二一、五〇〇、機槍彈小槍彈三五二、八〇〇、其他器材多數（僅以此報判明終了、其餘目下正在調查中）、

二、按爆炸所發生敵軍損害不包含在內、

三、在夜間行戰不在內、

四、日軍戰死者四六一、

日機猛炸寧鄉

【華中某基地二日電】日陸軍航空精鋭各部隊、二日上午、急襲湖南省寧鄉（長沙西北約五十公里）猛轟蠢動並援敵約兩千將其潰滅矣、

本年全聯方向 (中)
不陷於民主或專制流弊
反映官民一体具獨創性

關于在本年度全聯已經展開運動之事項、翻夫現地之實踐狀況與實行會運動之反省同時、并諒代表之實踐的實任感之涵養、關于關係當局之說明、亦務使國民自動實踐、加以致勵、使於不知不覺之間、收得全聯之成果、一掃以往阻止政治性發揚之議會主義性、努力使其保有本來之面目、第二爲本年度全聯顯著之特長、即以全聯軍視政治訓練之彩色極爲濃厚、蓋滿洲國之政治已如植田關東軍司令官之聲明所示、即『不做民主主義之議會政治之弊、亦不流於專制政治之弊、不過實現反映民族協和之正確民意之官民一途之獨創王道政治而已』之意也、由此出發點觀之、衡具有獨創性、其實現即以建國精神爲規範、對照實行、以免貽誤、廻避外向、努力實踐、尋思之、實有按規定實行妙味、且於其自体含有政治訓練之必要性也、況我國之特性即爲民族複合國家、如日系以議會政治受高度政治訓練之民族有之、如滿系建國前於縣長程度之大官亦不能抬頭之僅經低位政治訓練之民族亦有之、今則以全聯會聚於一堂、排成橫列、體可謂由有政治訓練者也、況時局亦以世界之規模屢次進展、識時局之必要、蓋一日對于國家失之以信、則無論如何終日下乃正値此重大時局、極爲重大緊要者也、關於本練之問題、極爲重要者也、年度全聯運營之具體措置各項對此之希望均頗大、如預定之最後實行軍事專門家講演、于世界情勢之講演、已極明顯、倘此種政治訓練更延及關係當局之協議員方面、則與其對代表協議員臨席全聯之態度與以方向毋寧對由關係當局之協議員今以指示使之講求精讀更爲重要、藉由是可使內容之充實更能前進也、故極多注目、亦即代表之非時局之發言并不沉默、親切以答蒙指導對國民思想局之機械式協議、回答亦務、回答範圍內之消極之說明、協議、講求、或實行發展等、如大臣長官各級象則較向來代表之答辯者、其答辯之說冷淡、故不免此種批評之關係當局面協議員於讀壞者、其提出明瞭之指針於議務院會議、在閉會以前指導政府之理解而積極活動等、對于此種意見、并無充分表示之餘地也、

以上之各種希望關于其成果、今後之期待益大、故關于運營尤被特別注意、總之、由於運動所出之此種協議會、其前途以嶄新之觀念、向之猛烈時會議自体亦須白熱化、對于運動應予以不可少之熱心、此雖極爲容易、然反是如本年度全聯極巧妙籌運互相關連、其總和蓋一極大之政治性、故與其望有前進性、毋寧論或如何、恐成爲焦點不定之散漫協議、而有陷在多分終局危險之虞、例如於案族會議之名下其宜德律情時、則恐有潛在弊害及履行低調協議之危險尤自採用二位一體制以來、協和會運動全体已見有反動之委縮氣分、目下對于此點議長及書記局方面實有充分留意之必要也、

第三、關于本年度提出議案前曾於中央本部開催之第二次議案整理委員會中、整理或統會共五十四件（第一部十四件、第二部二十八件、第三部六件、第四部二十六件）已預定將其中之七件、提出於本會議以十八件、提出於聯合會、此外自十月五日起凡三日間開催全聯以前、首先於代表側整理委員及幹事所開之議案整理委員會中附議、大抵已決定按照條正之原案作最後之決定、本會議及聯合會提出議案如次、

△本會議提出

△第一部（關於顯揚建國精神之事項）

一、關於徹底普及國本奠定本義之件、

一、關於徹底協和會運動之件、

△第四部（國民生活之向上事項）

一、關於農產物並生活必需品適正價格之件

一、關於振興農村及增產對策之件

一、關於推進統制經濟之件

一、關於輔導中小商工業者之件

一、關於勞務對策之件

△聯合會提出

△第一部（關於顯揚建國精神之事項）

一、關於具體實施官民一体體制之件

一、關於刷新師道教學之件

一、關於振興學校教育之件

一、改善鮮系學校教育之件

△第二部（關於實現民族協和之事項）

一、關於國民体位向上之件

一、關於振興興安行政之件

一、對蒙地方行政方針及地籍整理之件

一、關於改善下級官吏並初等教員待遇之件

△第三部（關於完成國民動員之事項）

一、適正確立地方人事政策之件

一、關於改正糧穀收買方法之件

一、關於廢止禁煙特稅之件

一、關於地下資源開發之件

一、關於振興農合作社事業之件

一、關於興農合作社金融並營農資金貸款關係之件

一、關於特殊作物增產之件

如以上所示全議案中第四部議案關于國民生活向上之件最佔廿六件幾占全議案之半數、於本會議提出議案七件中竟達五件之絕對多數、大抵與上次、前次之全聯同本年度全聯亦以與國民生活有密切關係之經濟關係議案佔主、但建國精神關係二件在性質上亦重要案件、尤以最後日擬定以二位一体制及關白無少論議焉、

近將對滿折衝
日爲確立食糧對策
協同調整兩國食糧生產策

【東京三日電】爲對處國際情勢之變轉、努力遂行戰時食糧政策之政府、最決定緊急食糧對策、向內外地一体之食糧自給計畫的確立邁進、現下緊迫之食糧事情、不止內鮮台共通之計畫、更須進而樹立日滿華綜合的廣範圍的經濟圈全般食糧計畫、政府企圖首對日滿兩國間食糧、飼料、人口諸問題、確立鞏固之綜合對策、而以農林省等協助、近日得成案、三浦農林次長、以本月下旬約十日間之預定渡滿、與滿洲國側對其具體策之實施進行折衝、兩國間協議之日滿綜合食糧對策大要如左、

一、日滿食糧增產計畫之調整 兩國之農畜水產物增產計畫、保持有機的聯繫、日本供給滿洲國以、滿洲則極力供給多量之大豆、玉蜀黍、高粱等飼料、油脂原料、農產物等

一、日滿相互供給之農畜水產物數量、日本供給相當量之米麥粉、生果物、及水產加工品、資本技術、謀米麥等主要食糧增產之滿洲國側、作大豆雜穀

一、開拓移民之件 日本對移民計畫之實施、今後更加努力、

參議府會議 通過各議案

定例參議府會議、自二日午後二時、於參議府會議室、以左記二件諮詢裁可決定六日公布、

一、康德五年勅令第百號、改正特別全權公使駐剳國指定之件、

一、康德三年勅令第六十八號改善設立法院及設立管轄區域檢察廳之件、

爆炸湘陰

【〇〇基地三日電】由駒形部隊長所指揮之日軍攻擊機隊、於二日向湖南出動、轟平野部隊及其他地上部隊援助之下、而攻擊湘陰、向該市北方數公里煤油場投下巨彈、黑煙沖天、大起火災全機悠悠歸還基地云、

遭日痛擊潰散 敵第三五戰區

【上海二日電】於此次長沙作戰當時、誤認日軍其他戰線地區、自必力薄、於是第三、第五兩戰區之敵軍、盛行企圖反攻、不料反遭日軍猛攻、受有日軍數十倍之大損害、紛紛敗退矣、此兩戰區、迄至三十日之戰果如左、敵遺棄屍体一千一百具、俘虜百五十人鹵獲品砲兩門、機槍十三架、步槍百五十支、其他若干、

日本九州海上 軍艦誤相激撞

【東京專電】關於昨二日於九州西北海面訓練中之伊號潛水艦、與水上艦衝突事故、三日午後一時、海軍省發表如下、海軍省公佈（三日午後一時）十月二日於九州西北西海面、夜間作業中伊號第六十一潛水艦、發有衝突事故、乘員一部、即行救助、該潛水艦、於衝突後、不久即告沈沒、目下盡全行救護作業中、

年前年後

勵行建 作 石無間 繪

『無事不登三寶殿哪！』

『我來借錢。』

『我也借錢來啦！』

王大嬸猜得很不錯、借過錢、她就靜靜地囑咐、一直到他們走。

『別忘啦過了二十三、賣了糧、趕快給我送過來。』

焦大砲、哎牙、作一個鬼臉。小虎子在前邊走、沒回頭、答應了一聲『好吧』就走了出去。

拐過張大戶底牆角、迎面正碰見兩個穿灰色軍衣紮武裝帶的兵、那兵每個人底手里都倒提着一隻母雞、雞在咯咯地叫着。

『喂。』

小虎子用胳膊肘點了焦大砲一下。

『別出聲！』

走過去、兩個人都站下來回過頭去望。那兩個兵全是十六七歲的白淨孩子、左肩上跨着一桿匣子槍、右肩上背着一個水壺、很快地拐過了牆角。

『小孩。』

『走吧、小心着碰鼻子上灰。』

焦大砲輕輕拉了他一把。轉過身來、張大戶正躲在門縫子里往外張望、張大戶在

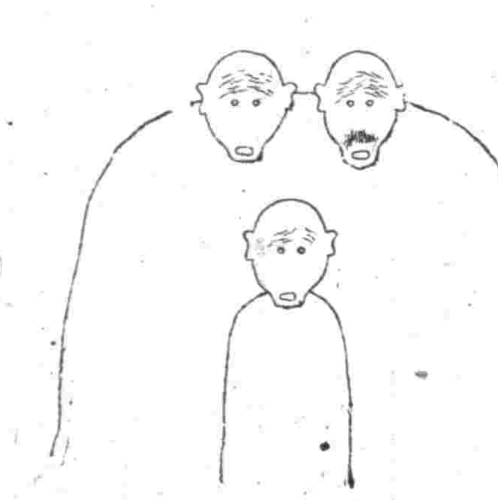

吳村、不失爲一個說得來道得去的老人、而焦大砲從田裡給他帮過幾個年子呢。

『老爹。』

張大戶雖然快有六十歲、可是一臉子皺生得好、到現在仍舊是那麼髮也沒白、牙也沒落、耳也沒聾、眼也沒花的康健。一說話、一笑、也仍舊是那麼和顏悅色地先笑一笑、然後：

『焦老大、你上哪兒去。』

『給村長送豬份子錢去。』

『這是——』

『賴老伯底兒子小虎子。』

『也是去送豬份子錢的呀？』

小虎子湊上去半步、從喉子眼里哼了一聲。

張大戶就嘆了一口氣。那從心里透上來的一口憫恕、像要吞蝕了他底萬貫家財一樓。

『哼、豬份子錢、有也得攤、沒有也得攤、不過是人家拿咱們送個禮。送來送去、人家是升官呀、發財呀、那可不一定、咱們、騙小米子喫、騙衣裳穿、騙下是騙有？咱們、可都是良民哪！……』

『好人哪！』

小虎子在心里默念着『良民』這兩個字。

『可不、咱們都是良民。』

焦大砲抬起無力似的眼睛望了張大戶一眼、這麼感慨地說。

『吳三禿子那個王八蛋、作夢也醒、想到他會成了大事、可是他媽不作好事、也難免上刀山下油鍋。心思着來了一連兵、還回許能不錯、哼、攤豬份子錢、攤錢也行、只要他們再不禍害咱們、可是——』

張老爹又往牆角那方向看了一眼、才突然把聲音放得低低地接着說：

『你們才親眼看見的、打我這又抓去兩個小鷄、這年月……』

焦大砲猛然打了一個寒噤、全身就一陣痙攣。張老爹底話像一塊冷、從心里透涼一股一股地涼意、一直透到頭頂上來。然後集聚、集聚在胸膛里就打了一個疙結。

冷風中、僵的全身冰冷起來了。

豬份子錢給送過去、村長還嘟噥着臉、說了一大堆廢話。焦大砲都忍着、小虎子却有些要發火了、這時候恰巧新人來喚過了村長、焦大砲便乘勢拉了小虎子一把傳開了。

『走吧。』

『他媽的。再過急哦、看、他們誰能饒過誰。』

走出來、小虎子才又回過頭去這麼罵着。

『別鬧小虎子、他田裡還需向家里去。』

今日二大張

武田牌

去疲勞 健胃腸 治脚氣 增營養

維他命B1之大量療法

胃腸病・營養不良・疲勞・脚氣等疾患之治療、倘非大量投給高單位之維他命B1劑、實則甚難期其十全効果。例如從來一般維他命B1劑或酵母劑之不達豫期効果者、良由其中維他命B1之含量過少耳。

一片中之維他命B1量 二百鳩單位

新製劑強力米太寶靈片乃高單位之維他命B1劑、其一片中之維他命B1量、計爲二百單位、故成人普通一日需要量之四百單位、僅由本劑兩片而已可補充、洵屬維他命B1劑大量療法上之利器。

高單位維他命B1劑強力米太寶靈之効能……

(一)強化胃腸機能、振起食慾。
(二)賦活衰病細胞、改良營養狀態。
(三)旺盛新陳代謝、迅速祛除疲勞。
(四)用於幼小乳兒、得促進其發育。
(五)用於病體之時、得增強其抗病力促進疾病之早癒。

【包裝】100片 500片

總發行 株式會社 武田長兵衛商店 日本大阪市東區道修町

滿洲總發行 滿洲武田藥品株式會社 奉天市大和區春日町

41(5)110

強力米太寶靈片

日對樞軸堅固紐帶 決依國是益加強化
英美外交機關譫言如空夢

【上海二日電】英美兩國之在華外交機關及重慶側、自日前英美兩巨頭於大西洋上會談以來、對於樞軸國家之敵性謀略宣傳、頗形積極、最近環繞近衛聲明、謂日本政治上指導的地位、將有何等變更、日本脫離日德意三國樞軸陣營、轉換於親英美政策、進行關於樞軸陣營工作之謀略宣傳、立於抗戰苦境之重慶政權雖立於抗日、包圍戰線、而日德意三國同盟紐帶、愈形強化、據正視現在之東亞共榮圈建設邁進之日本政府、企圖與英美妥協脫退樞軸一事、絕不能想像、毋寧謂日本政府、締結三國同盟、同時奉戴大詔之精神、確信完遂不動之國是、與德意兩國同志相親、邁進於擊破對日包圍政策也、原來英、爲挽回本國之敗勢、煽動美國於參戰、德蘇開戰、即與蘇聯相提攜、用巧妙之政略、追退全世界中立國入於戰爭、將流向樞軸國之戰爭物資、化爲戰火灰燼、因此以謀消耗樞軸國抗戰力、維持本國之戰力等、已現於英美共同宣言中矣、彼破中立國之政治中立不侵略條項、違世界全人類之安寧幸福入於悲慘戰禍、尤其第二次歐洲大戰勃發當初、英國與捷克、波蘭等、訂立攻守同盟、援助協力、並最近日送希臘伊蘭兩國之悲運、足知英國援助協力、不外使對方國滅亡而已、一方日德意三國、以不動之同盟道義精神爲國是、與全體主義諸國家、協力提攜、節節進於人類共榮之新秩序建設、今日已見樞軸陣營勝利今已確保之曙光、日本政府、脫退樞軸斷無夢想、毋寧對於英美協力陣營、投下暗影、英美之暗影、爲懷柔澳洲加拿大、非洲等諸國、驟然有由於英國依存便轉向親美之新策實、因英美兩國之反目、次第趨於深刻化之傾向、致於加拿大之美國人之反英策動相當進展、更於澳洲、澳洲政府之閣僚人選、亦因美國政府強力要求發言、致美國人之慣徹狀態、故如日本或思脫離樞軸陣營之英國側宣傳頗爲深刻化、而有妨害由於英美兩國之反日並日本軍之進駐安南、南洋華僑自辦政權下離脫、漸與國民政府陣營接近、猶太的謀略宣傳、日本政府又闡明、願飽滿三國同盟、益益強化樞軸陣營之決意於中外、且該事實足以證明日本樞軸強化不動之國是云、

伊被英迫對日公使 禁行外交特權
日極重視已提出嚴重抗議

【東京三日電】懾伏於英蘇兩國佔領下之伊蘭政府、業於九月三十日、停止日本駐德黑蘭公使館之外交特權、是以日本帝國政府、對於英國政府及伊蘭政府刻正嚴重抗議中、因英政府之敵性極爲露骨、故加強特行重大化、英國今春曾於埃及禁止使用含有日本之樞軸國家之暗號電報繼續至今、於印度伊蘭亦取同樣之措置、當時日本政府對于柯列基駐日英大使曾提出嚴重抗議、但該大使僅約束考慮並不與以何等回答、反英政府凡於所有英國勢力之所及範圍內之地域出一律禁止使用暗號之措置、至九月三十日、伊蘭政府乃通告禁止德黑蘭日本公使館使用暗號使用之意、但伊蘭政府所出之此種措置背後實受英政府之慫恿、毫無疑義、英政府雖無何等特別說明、但日本政府對于此種侵犯外交特權之態度、頗抱遺憾、對於伊蘭政府及英政府乃繼續抗議、又前此英軍逮捕德黑蘭郊外時英軍會以該地之日本公使館職員保持有重大任務之德國人之口實、令柯列基駐日英大使對日本政府要求領出該德國人、但日方則回答以如有此種事實時則准予領出之意、經調查之結果、乃判明爲無根據之事實、一駁英政府之要求、其後英國復以在德黑蘭帝國公使館隱匿反阿拉伯運動之首謀者魯斯基（職名）而再次抗議、然對此調查之結果亦全係虛構、并無其事、因其抗議、又被駁回、由此以觀英方對日之態度、其惡辣卑鄙之行爲實無擬無餘、如以此種外交特權禁止使用暗號、在日本之外交運營上實極不便、故日本政府對于英伊蘭兩國政府提出之抗議、倘仍不示反省之彩色時、則堅持毅然講求對抗手段之方針嚴重監視事態之成行、德黑蘭電曾報伊蘭政府停止公用文書之不可侵權之意、但關于此種事實目下外務當局尚未接到公電、倘此種爲事實時、則其對日敵性態度、則更顯明、由是概可想見事態之重大化也、

英美蘇間意見懸殊 各思閃避取巧利用
德當局論三國談判醜態

【柏林電】德國當局對於莫斯科會談之進行、雖甚關心、但觀測會談之結果、無非英美側與蘇聯間重大意見懸隔之暴露也、其辯策對於德國對蘇作戰、無實績的影響、關此、外務當局於三日言明如左、莫斯科會談之結果、且將互助如何援助之問題、不能解決事、暴露於全世界也、莫洛特夫外務人民委員要求急以飛行機戰車運蘇、而哈里曼美國主席代表、則主張英美兩國爲軍需生產之擴充、蘇聯所有資源最大限的利用、觀此可知其間情事如何矣、

英美使節團共同聲明

【莫斯科一日電】關於英美蘇三國會談之結果、英美使節團、共同發表聲明書如下、三國會談、蘇聯軍及政府當局、凡所要求之資材已決定供給、一方蘇聯政府對於英美兩國緊急必要之原料、亦決定多量供給、尤於輸送方法、愈行徹底檢討、已於各方面、規定增加輸送能力矣、英美兩國、對於蘇聯之富饒供給原料、深陳謝禮、此項原料、於兩國武器之增產、確信有莫大之貢獻云、

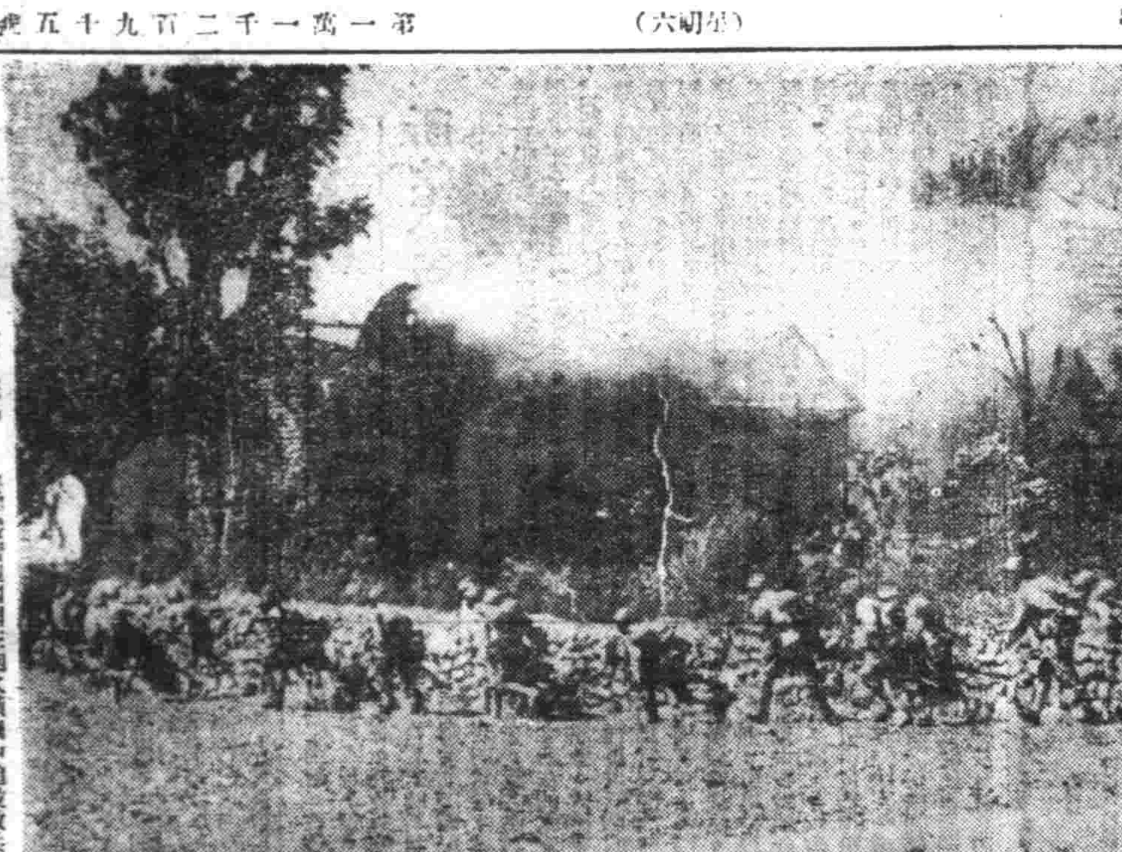

魯南博西作戰　展開殲敵包圍網在砲火橫飛中追殺敗兵之某野部隊

渝何故遣使緬甸（上）
拉攏英美完成對日攻勢 因遭緬人反感僞稱交驩

△使節團派遣的目的

英美蔣以緬甸爲舞臺而合作、最近愈形激烈、重慶派遣的新參謀、會議由、總參謀等使節團、業於八月廿八日經空路抵緬甸、釋來與緬甸政廳當局、關於各種問題、進行協議、九月四日、自仰光起程歸國之途、緬甸重慶間的最大問題、自然是滇緬公路援蔣物資輸送、當問題、因爲最近美國援蔣強化、滇緬公路的改善、緬甸雲南間新公路的建設等具體化、那情況極堪注目、此外英美對日攻勢緬甸和西南中國爲一片的地域、形成對日包圍陣的一翼、重慶緬甸的合作、已達到軍事的階段、一方面、渝以商量爲團長的軍事使節、訪問緬甸、其後、英美將的軍事代表、相互往來重慶、緬甸、新嘉坡、策謀提攜強化、

△公路改善

關於滇緬公路輸送力、重慶側將約大宣傳、或一個月輸送達六萬噸、而據美國方面正確的資料、祇是明的物資、一個月三千噸乃至五千噸、而此中多包括有重慶政府所不欲的非軍需物資、輸送之非能率的、貨車車輛當局所最苦惱的貪污腐敗、問題最[illegible]、在此美國人曾作爲委員長的滇緬公路管理委員會、這委員會若說是關於公路輸送係、是最高機關、不外把公路改善、配車、燃料、貨和其他一切美利堅式化、以舉輸送之能率、對這公路的美國化當先反對的、是雲南的土著派、因蔣美國人管理公路以來、土著派不僅從前那樣、可得巨額的利益、所以設了種種口實、對於軍需物資的泣訴於美人的公路過於嚴酷、對於南方者更受[illegible]以慰藉、今有另一困難便是緬甸人在緬甸對於重慶根本的反感也、

△緬甸人的反感

緬甸在清朝極盛期、曾受封冊而變成中國的藩屬國、而十八世紀末、英國之從印度侵入緬甸最初是
一八二五年、第一回緬甸戰爭
一八五一年、第二回緬甸戰爭
一八八四年、第三回緬甸戰爭
且中世紀餘遂行長期侵略結果遂平定全土、而變成英國領土、當變成英國領土後、更受了半世紀餘的殖民地經營、會經與強力之淸兵交戰、緬甸人在此期間也很勞苦、一千五百萬的緬甸人、政治上處於英國的完全統政下、然而彼等今最恐懼侵入國、更以中國人或被輕蔑上之壓倒、驚因無制限使華僑入國、結果作成民族國家完成之重大病痛、又在比隣有泰國、此外更有馬來、非律賓等、皆因被華僑把握了經濟的實權、致使當地民族於政治、經濟等分野上、也無進出之途、緬甸人雖與緬甸和重慶結合、藉以獲得經濟的繁榮、然反面極度嫌厭多數中國人之入緬甸、緬甸鐵道的延長問題（自老街至雲南省國境的丁、滇緬鐵道之一部）、當今春緬甸議會成爲問題時、反對論者的理由皆「與中國之交通愈頻繁、華僑來者愈多、緬人之勢力及商業必完全被奪」而一致至對於此議會的反對論（緬甸政府側）雖予以、卻得緬甸地方問題、乃是英政府對於鐵道工作的方針、關於此的「中國」的恐怖、不能豫防之的緬約然而緬甸人一般、則發以有實數之法令而限、因該英國之約束而解消、故蔣緬甸公路以來自緬甸以不理解此反感而雖希望其他、滇緬公路輸送之今後、到底不能順利進行、更以對於爲中國內地門戶之緬甸蔣來、關於經濟方面不外、故此次太事派遣使節團以商量、且雲對於文化教育及其他方面、與緬甸側交驩、以謀緩和緬甸人之對華反感、

英美兵士調戲婦女 冰島人民怨聲載道
天那遜首相對記者團訴苦

【萊加維克二日電】冰島首相天那遜三十日與新聞記者團會見時曾言明如左、冰島國民對于戰爭終結後英國與冰島之約束、頗能忠實履行、深望儘退現在駐屯冰島之英陸海空軍之全兵力、現在冰島大抵屯有數千之英美兵、時時纏繞冰島婦人、而起不幸事件、此於冰島實爲極端困難之問題、英美軍進駐之結果、冰島物價、竟騰見島國民之生活費增多七成、致貿易不調、且道路經軍事輸送之結果、破壞不堪、天對于那遜首相之此種言明、最近英國則流布戰爭後亦屯駐冰島、意於該國建設海軍基地殊非得已、或英國由第一次大戰以前、即欲以此冰島之一部做爲海軍基地、等報道、以島民苦情百出、冰島政府對此所示態度亦極明顯云、

援蘇苦於無路
英經濟使節團長談

【倫敦二日電】派遣莫斯科英國經濟財政使節團長羅蘭德、卡得伯里、自抵蘇聯以來、始終居於莫斯科、英蘇通商協定締結後、最近已歸國、二日關于對蘇援助物資輸送路、曾向記者團略談如左、現在蘇聯已流入相當巨量之物資、但將來得起之困難、其主要者、并非蘇聯所需物資之獲得如何、而爲輸送困難之問題也、對蘇物資援助之輸送路有三、一爲經西伯利亞之路線、輸送能力最大於不凍港海參崴可收容大量之輸送物資、次爲經阿爾罕蓋爾斯克之北方線及經波斯灣之南方線、雖現在有種種甚大之困難、但對其改善刻正加以極大之努力實行、其結果最近大護送船團、已可於短時間內輸送物資於阿爾罕蓋爾斯克港矣、又以英蘇通商協定、故決定由英國主輸橡皮、錫、鉛、羊毛及布類等、英國由蘇聯則輸入麥苦士、銘等各種化學藥劑云、

英慘無人道 轟炸意病院

【羅馬二日電】二日意大利所有各報登載、英空軍相繼以非人道之行爲攻擊爆炸病院、因此茲列舉九月中之病院爆擊回數如下

△北非　五日巴爾狄耶、廿四日巴爾加、廿七日巴爾加、

△東非　七日賓達爾、十二日克弁伯爾特

△愛琴海　廿七日、於愛特斯島有六次、於十月一日賓加基之野戰病院與殖民地病院、亦遭受爆擊、

旭日旗下的雄師

經嚴重訓練之後、爲了守護大空、夜間也奮鬥不已、一條、兩條、三條的探照燈的光芒撫摩暗黑的天際、高射砲也瞪着眼凝視着空端、一天也不弛懈地訓練下去

德軍於九月內 擊沈英船噸數

【柏林二日電】據德軍司令部二日發表、於九月中德潛水艦及德空軍、將英船舶擊沉噸數合計爲六萬三千四百噸云、

德又炸莫斯科

【柏林二日電】德軍司令部發表、

一、芬蘭軍於一日將可拉斐爾共和國首都佩特羅扎波爾克占領矣、

一、德空軍於一日夜將莫斯科及列寧格勒兩市實行空襲、

一、向英國爆炸之一隊德軍在法羅島將英兩千噸商船擊沈一隻、又在英本土東岸與二隻之大型輸送船莫大之損傷、更於英格蘭東南岸、軍需工場地帶及飛行場加以爆炸、收莫大之戰果云、

蘇民壯年多出征 勞力頓感不足
某美人談蘇生產力薄弱

【上海一日電】據最近到滬之某美人談因德蘇戰爭進展、蘇聯國內各種工場之勞動者多數被送往戰線工作因而失去大部分熟練工人、無論量的質的兩方面之勞力皆漸形低下、在戰時生產力蒙受重大影響、又關於應召者大部分爲二十歲至三十五歲之中堅勞動者、其中尤以斯塔哈諾夫運動者尤占多數、如此戰線之發展、蘇聯勞力飢饉之情形將愈趨深刻化、蘇聯當局對此危局除直接積極構成對策使勞力之有源泉、與確保熟練勞動者外、對策第一步先使職業戰線出現以期調整云、

將校素質不良
空陸連絡尚未充分 美記者評論陸軍大演習

【紐約三日電】紐約時報軍事記者韓森、包特溫氏、一日在該報上著論爲文、發表關於此次美陸軍大演習結果所見之陸軍現況如次、

一、演習概評、自九月十五日起二週間、在魯嘉納州舉行第二第三軍之對抗演習、參加兵數、約三十五萬、實美國陸軍史上所値大書特書者也、因此乃知陸軍對於實戰上之準備、尚遲緩六個月乃至一年之久、本演習第一收穫、地上部隊指揮官公認唯優秀之空軍及航空兵、乃戰場上絕對的必要條件、而地上部隊與航空部隊結合上問題、即航空隊爲地上之空軍獨立問題、仍非容易解決之問題也、近代戰爭不可缺之地上部隊與航空部隊之共同作戰、尙未充分、實屬美國軍之根本缺點、結局、綜結局起因於如次諸點也、原來進擊作戰方針、過於消極的且缺欠獨創的精神、無奇襲作戰力、軍紀弛緩、將校素質惡劣、通信設備不充沛、

一、兵之體力、因一個年訓練而向上之長途行軍等、耐久力頗爲強化、但指揮官中、尚未充分此力、

一、兵智之能力、一般甚高、尤其美國軍、生來即爲汽車司機、機械類操作能力甚高、而編入近代軍凡有方面之黑人兵力、智識能力低劣、在美國軍方面同險危且重大問題也、即黑人兵、士氣及耐久力比較高昂、而大部分爲無學文盲、非有何能率、將校等以爲最近黑人兵增加之傾向、由於政治的動機、但由美國軍能率化之點觀之、憂慮其非帶危險焉、

一、軍紀及士氣軍紀之點、今日美國軍已不如一九一七一八年當時矣、脫營兵之數兵役尤多、其他服裝不整、士官與兵士無殊、勤務時間外、殆無向長官敬禮者、茲四日現在、全員二十萬六千七百五十二名內、脫營兵二千二百十名、州兵實際脫營、足見軍紀之弛緩、本年九月士度臨之、則中隊中即向聯邦或軍曹對中隊員如以嚴格態度議員、提訴苦情、彼時受譴責者、非長而爲、中隊長或軍曹、似此、軍紀弛緩、第一、兵對於軍隊、不生眞正興味、希望早日除隊、其他全然無新意無感覺之訓練、無能之士氣及涸於時代之武器、亦使其不滿之原因也、

對莫反德分子 決取斷然態度

【柏林二日電】當此次保加利亞、莫拉維亞之反德陰謀事件勃發時、以代替房諾伊拉德統監而爲統監代理、事實上已掌握該保護國統治之實權之親衛隊海德里西大將、業已與莫拉維亞、保加利亞護國巴巴大總統以下自治政府首腦、關于今後之施政方針、已行協議而決定搶絕纜作爲保護國之政治組織、並乘此次事件之機會、對反德的分子、決採取斷乎之態度云、

蘇潛艦入土港
當即被解除武裝

【柏林二日電】據海洋通信安格拉電、蘇聯潛水艦一隻、二日突如航至無海、入土耳其要港雷巴洛港、當即被解除武裝而抑留云、消息方面稱、雷巴港在巴站西南僅四十公里之地點、即該潛水艦蒙損傷、以其容易寄港觀之、蓋必有計畫的逃亡也、

商業登記

○合名會社設立　一、商號合名會社三榮號　一、本店奉天市瀋陽區工業區西四街派出所管界門牌參拾五號　一、目的一、煙草及雜貨之販賣二、附帶前各項一切之營業　一、設立年月日康德五年拾貳月貳拾參日　一、代表社員之姓名郭光輝　一、社員之姓名住所出資之標的價格及履行之部分　郭鐵東奉天市瀋陽區西四街參拾五號國幣參千圓全部履行　郭光輝奉天市瀋陽區工業區[illegible]　一、存立時期自會社設立之日起滿拾五年

○合名會社設立　一、商號合名會社新興公司　一、本店奉天市瀋陽區惠工街參段拾九號　一、目的[illegible]　一、設立年月日康德五年拾貳月貳拾八日　一、代表社員之姓名田文傑　一、社員之姓名住所出資之價格及履行之部分　田文傑奉天市瀋陽區惠工街參段貳拾九號國幣參千圓全部履行　田文讓同所同國幣參千圓全部履行　一、存立時期自設立之日起參拾年

○株式會社設立　一、商號滿洲葉煙草株式會社　一、本店奉天市大和區九緯路拾壹號　一、目的一、葉煙之輸出入[illegible]三、葉煙之配給四、葉煙耕作資金之放款五、其他與前各項附帶之業務　一、資本之總額國幣千萬圓　一、壹株之金額國幣五拾圓　一、就各株已繳納之株金額國幣拾貳圓五角　一、設立年月日康德五年拾貳月拾八日　一、董事之姓名住所[illegible]　一、株式讓渡之限制本會社之株式非得會社之滿意不得讓渡與他人　一、公告之方法揭載於政府公報及滿洲日日新聞　[illegible]

○滿洲棉花股份有限公司變更　一、董事矢中快輔康德五年拾貳月拾四日辭任同日商號變更如左商號滿洲棉花株式會社

○合名會社設立　一、商號合名會社翔瑞鐵工所　一、本店奉天市鐵西區永康街北貳路參拾四番地　[illegible]

○合名會社設立　一、商號永和與合名會社　一、本店奉天市瀋陽區小西關大街路北七拾貳號　一、目的[illegible]　一、設立年月日康德五年拾貳月貳拾日　[illegible]　一、存立時期自設立之日起拾年

○福興盛合名會社變更　一、康德五年拾貳月拾日社員出資履行之部分變更如左　[illegible]

○合名會社設立　一、商號福泰興合名會社　一、本店奉天市大和區北市場拾九緯路八拾參號　[illegible]　一、存立時期自設立之日起參拾年

○株式會社設立　一、商號奉天中央卸賣市場株式會社　[illegible]

○株式會社支店設立（外國支店）　康德五年拾壹月貳拾四日因設立支店於該管內爲左之登記　一、商號豐崎商事株式會社　一、本店大阪市東區久太郎町貳丁目參拾四番地　一、支店奉天市大和區浪速通貳拾四番地　[illegible]　一、資本之總額金百萬圓　一、壹株之金額金五拾圓　一、設立年月日大正八年拾貳月拾八日　[illegible]

○經理人變更　一、營業主奉天工業株式會社之經理人石橋房吉之設置經理人之處變更如左　[illegible]

奉天區法院

公告

此次有鑑於經濟統制之趨勢對奉天省下徽章金屬品製造之日滿業者結成一致組合以謀製品改善發展及維持公正價格現對公認之組合結成業已決定務希按左記要領申報加入是荷

記

一、申報資格　於奉天省內「徽章、金屬、釦鈕、賞牌、皮帶搭子等」之製造日滿業者　但限現操業中者

一、申報地址　奉天商工公會工務科組合股電話（二）二四三二一、五九二四（申報用紙工務科備有之）

一、申報期間　康德八年十月十日截止

至右期間而未行申報時認爲無加入組合之意志希注意是要

奉天省徽章品金屬製造工業組合結成準備委員會

聲明夫妾脫離關係

敝人蔣魁武與劉氏（乃係劉國樑之女）由民國十五年四月廿二日無條件同居到二年後不守婦道並行不法等事時有所聞敝忍無可忍百般勸導而該婦不但置若罔聞並居心不良視敝如仇敝屢有與姦夫合謀東竄之計敝恐遭不測晝夜不安乃於康德七年十月間該婦席捲財物赴其娘家同居[illegible]經人調解外補助其國幣四百元除依法辦理手續及雙方協議立字據永遠脫離夫妾關係外恐未週知特此聲明

敝人　蔣魁武謹啓

華泰製綱合名會社解散公告

敝會社於康德八年九月二十四日因總社員之同意而解散除已於月之二十八日依法向奉天區法院聲請爲解散之登記外凡有關本會社之各債權限於同年十月十五日以前速來聲報以便結束爲荷

康德八年九月三十日

奉天市大西區大西街四段壹號

華泰製綱合名會社代表社員　鄧瑞華

專·設計測量繪圖　河堤橋樑礦山
作·工場設計按置　臨時建築修繕
張夢軍　行政繪圖事務所　代書
奉天市小西區惠工街二段一三七號

畫家 岳化宇遷移廣告

新址　奉天市軍署街西頭五六番號

營業科目　一、專門畫像照像放大　一、變更服裝　著油添色　以上揣作務使盡美必前後突

募集高級通譯

曾往日本留學日語程度特等或一等通譯合格者年齡三十歲以內但限於奉天市內有確實身元保證人者希望者本人攜履歷書來左記地址接洽可也

奉天市大和區琴平町一〇

東京海上火災保險株式會社　電話（三）二六二七

治愈淋病花柳

[illegible]

劉福德謹啓

婦女病注意

[illegible]

鳴謝人　奉天市小南街二段四十二號　胡文儀謹啓

各種在庫豐富 黑鉛坩堝

株式會社　大滿坩堝工廠

本社·奉天市大和區葵町五六　三－四三〇六

工場·奉天市小西區惠工街二段七二　二－一五六〇

楽器のデパート！

欲購各種樂器一概具全滿洲唯一之樂器店

吹奏樂器　西洋管絃樂器　モンタノギター　西洋提琴　マンドリン　各種音樂書樂譜

音樂教授部の設備あり（鋼琴風琴調律修理）

奉天大和區青葉町二〇　電（3）五九八〇

ヤマト楽器店

德琛內科醫院

敬啓者敝人前於滿洲醫科大學醫院內科教室及奉天農業大學勤務中蒙各界多方賜助無任感謝今特辭職於奉天市一心街一段六二號（前大西門內人壽胡同）創設德琛內科醫院　於本月七日（舊曆八月十七日）開幕仍望各界多加指導以匡不逮特此登報用代通知

王德琛謹啓

招募工人廣告

一、招募種類　仕上工　機械工　鑄物工　製罐工　板金工　鍛冶工

一、招募人員　各多名

一、募集截止日期　康德八年十月十日

應募者須帶履歷書及像片來勞務課面洽但限持有職能手帳及勞働票者攜帶該票即可

奉天市鐵西區勸工街四段一號

滿洲三菱機器株式會社

專門風寒救急膏藥

貼上三日無效退錢

[illegible]

王玉璞　滿川膏藥店啓

天益鐵工廠出品

奉天市小西區惠工街三段三九（工業區一馬路）

發明發賣人　王伯勳

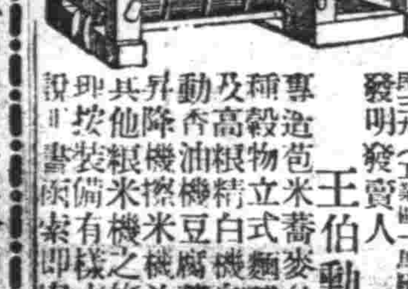

專造苞米蕎麥各種穀物立式麵磨及高香精機油機自磨動降粮機擦米機豆腐機[illegible]　說明書索即寄

專治小兒氣卵

（藥名）延春補天膏

奉天市小西城門南電車道路西　明遠堂藥房發行

專貼小兒氣卵　偏墜雙墜　大人疝氣　小腸串氣

電話 2-6041

定價　特張八元　大張四元　小張二元

[illegible]

經濟與產業

整備建設道路港灣 謀生產輸送圓滑化

交通部策定五年計畫案

原料資材並生產品之輸送計畫、於第二次產業建設五年計畫立案、較於第一次計畫、甚被重視、計劃其基本針要綱、亦以重要要素之一而取用之、對此擔當之交通部、刻正以極慎重之態度、竭力策定計畫案、已得成案、經部議而行最後之決定、最近已提交企畫處該部計畫案除以謀第二次計畫之最高度重點產業部門之煤及農產物之輸送擴據爲主外、並本諸國防上之要請、以道路、鐵道、港灣、河川等整備爲目標而策定之、其主要者大抵如次、

一、私鐵鐵道擴充＝本於煤資源開發方針之要求、對于由各主要煤礦至幹線之路線、當以準軌期所有線之農產物輸送之圓滑化、除由北滿農產省於幹線連接線以狹軌建設凡十線外、並爲整備以奉天、新京、哈爾濱之三大都市爲中心之都市交通起見、故應以私鐵擔當此項、以期於國內各地計畫之完成此外尤須謀營口港之擴充、且鑑于　海路　漁業之　重要性而謀擴大由錦州至山海關之現有私鐵、

一、港灣之擴張＝刻正進行中之壺盧島、大東港港灣建設、沿岸漁場之開發、

一、理水事業＝除企圖取得防止水害及灌溉用水外並實行遼河及松花江之理水工事、刻正進行中、第二次計畫、除期此完竣外、更着手遼河之支流太子河之理水事業、以期供鞍山本溪湖之工業用水之萬全、但須同時力謀取得灌溉用水、

一、船舶之增備＝謀航洋船舶、機帆船及戎克之增備、以期華北煤輸送並其他諸生產品之輸送之圓滑、

一、營口鞍山間運河＝爲排除僅以鐵道路線輸送煤鐵之不便計、須活用遼河之下游之營口、使與鞍山間、開通運河、

一、道路＝爲期哈大道路建設計畫之完成、同時、並期以三大都市爲中心之南北東滿各主要都市間之道路建設之實現、以即應國防上及產業上之要求、

一、第十期（康德八年一月一日起至康德八年六月三十日）營業報告書、財產目錄、貸借對照表、損益計算書及損失金處分案（無和）承認之件、

一、役員選任之件、關於本月五日任期滿了之坂口奐平石榮一郎、山田紹之助、林秀觀四理事、改選結果、內定坂口平石兩氏重任、山田林兩氏退任、而山田氏任

本期營業成績頗佳 今後尚須努力

滿炭股東總會松村理事長說明

松村滿炭理事長、於定期股東總會席上說明事業概況及要旨如左、

本期間（自本年一月至六月）之事業概況、如產煤情況、本年之初、仍感工人不足、致有減產之虞、惟賴關係各方面之絕大援助、國外募集之成績、雖不佳良、國內及礦所之募集、竟獲確保相當數之工人、更依勞務管理之得當技術方面之改善、就業率勞働率、均獲增加、在籍工人、每人較昨年之採煤能率、竟增加一成五分、因而本期產煤實績、竟爲豫定計畫百分之九十八、較昨年同期增加百分之三十一、成績堪稱不惡、如營業之收支、因採取現地重點主義整備機構、節約經費等、藉以減低原價、惟因工人募集費、工價等之昂騰及一般物價著昂騰、故未獲所期之成績、無利可分、誠堪遺憾、再育社之營業年度、從來曾採用曆年制、然今已更之爲四月三月之物動年度、實行七月至九月三月間之短期決算、至於此期間之營業收能、恐無轉佳之望、惟如昨日政府之發表、自十月一日改正煤價故自十月一日至來年三月之期間、營業收支當可望轉佳、特自現在生產原價論之、今回提高價額難望收支相償、故擬力於勞務管理改善、增設機械、經費節減、煤價改良等、刷新業務、增進能率、俾獲煤之增產、減低生產費也、

定期股東總會 可決提出議案

滿炭於二日午前十時、在本社開十回定期股東總會、提出可決、

滿洲煤炭對日輸入 價格亦行提高

【東京三日電】滿洲國政府、以自一日實施國內炭價提高、行對日供給之改正、而派北野礦產司長上京、與對滿事務局、商工省、大藏省等關係當局折衝中、日本政府側之意向、滿洲炭之輸入價格、較華北炭其他爲減大体容認、滿洲國側之要額以（四圓四十錢）爲基準而行輸入價格之提高、關於提高總額、對輸入機關日本石炭、取交輸入價償金之形式、又自七月一日實施之滿洲鐵鋼對日供給價格提高之時、於滿洲炭價提高之場合有另加考慮之附帶條項因之滿洲鐵鋼之輸入價格、由滿洲炭價值提高改正云、

本溪中小煤礦業組合 舉開創立總會

【本溪湖專電】關於本溪湖地區統制以外中小炭礦之統制、爲排除無鑛業權而以試掘名義採掘販賣者、及盜掘等不純分子、並抑制統制以外炭販賣價格自由昂騰所生惡影響、曩甚於省當局之指示、本溪縣公署、業者、日滿商事間、在準備奉天省本溪地區中小炭礦業組合之結成、今於二十六日開創立總會、加入炭礦有坂本礦業以下十一炭礦、組合長、爲裕和礦業伊藤置介氏、該組合員炭礦之本山自家消費數量外、其總量皆統制、出炭豫定數量、向省長報告、配給對乎及數量、亦需省當局策定、販賣價格協定之、臨時炭價協定價格、大體決定如次、

本山出賣炭價

粘結性炭(有煙)	
一號炭	二五、〇〇
二號炭	二〇、〇〇
火連寨炭（有煙）	二三、〇〇
無煙塊炭	二〇、〇〇

硅石礦業會社 舉開創立總會

住友本社過去最收買隆化礦業所有之熱河省隆化及其附近一帶之硅石礦區、而新設立熱河硅石鑛業株式會社擬遂行硅石積極的開發、故前此進行新會社之設立準備中、近已告竣諸般之手續故於本月三日午前十一時、在新京大同大樓舉開創立總會至於新會社之資本金、已繳納百三十萬圓金額云、

大豆油料子不合格品 販賣價格決定

關于由特約收買人對于農產公社販賣之大豆及其他油料子實之販賣價格、已考慮合格品不合格品等品質、刻正於特約收買人公社間協議中、最近已決定如左、解消對于向題團體之不合格品價格之疑問、

一、國營檢查合格品限爲寄託驛之公社公示之收買價格、

二、國營檢查不合格品

（1）乾燥不良品須超過水分含有率十五%約爲十八%品質及其他已受國營檢查之合格品、限爲寄託驛之公社公示收買價格、但超水分含有率十八%以上者於收買人處、實行除至十八以下之乾燥手續、

（2）其他不合格品以託送驛之公社公示合格品之收買價格爲基準、按照各該驛而行決定金額、

△白眉大豆、改良大豆及間島大豆

一、限于國營檢查合格品託送驛之公社公示之收買價格、

二、國營檢查不合格品（乾燥不良品）

（1）白眉大豆＝限于託送驛之公社公示收買價格、但水分含有率在九月及十月內受檢查時、不減量時之特約收買人對于公社之販賣價格之金額之一、二倍以內、

三、未受國營檢查者、除於公社或命令之到貨站、受國營檢查外、尙須本其結果、以寄託驛之公社公示之收買價格爲基準、按照各驛而行決定金額、

超百分之十八或於其他場合超百分之十七者、於特約收買人處、對于此率、須講求含有率下降之乾燥手續、

（2）其他不合格品＝以託送驛之公社公示合格品之收買價格爲基準、限于彼時於公社查定或決定之金額、但重量不合格之提高額之限度須以與黃大豆時同一之方法算出、

三、未受國營檢查者、除於公社指定或命令之到貨車站受國營檢查外、并本其結果、以託送驛之公社公示收買價格爲基準、按照各驛決定金額、

促進增產普及施肥 窒素質肥料效果昭著

對於農產物之應急增產、農耕法之改良、與施肥、實具有重要性、於是興農部、即改良土囊、及獎勵綠肥、廐肥、大豆粕等有機質自給肥料之施肥、首以地質低下之南滿爲中心、設置地方吏生部數、爲對從來弗行施肥之滿農界、使其普及施肥、然應急增產、窒素質肥料之供用、最爲必要、於水稻等其效果頗呈顯著、本年度滿洲硫安使用量已達七八萬噸前後、今後愈有增加之傾向於公主嶺農試施行硫安使用試驗之結果、大豆以下諸作物、皆示有大量增收、於滿洲已明瞭顯示成熟期最早、今後硫安生產、及窒素肥料之使用、莫大之示唆、予以茲將各作物、所使用結果之成績、分誌如下、

硫安使用量（一段單位公斤）增加率

大豆	四〇	一〇〇
高粱	一〇、	一四
粟	三〇	三五（過燐酸石灰一〇〇）
包米	一〇〇	一三
小麥	一〇〇	一〇五石灰一〇〇（過燐酸
水稻	二五〇	七二
陸稻	一五〇	二三
洋麻	一〇〇	二三灰一〇〇（過燐酸石
亞麻	二〇〇	五〇
棉花	四五〇	一〇五
甜菜	二〇〇	一七灰一〇〇（過燐酸石

一、役員選任之件、…七月至明年三月、而行七月至九月之短期決算、提出本月抄之臨時股東總會、

華北新製作所取締役社長、林氏任常山炭礦常務取締役、分別專任、而滿炭自下期起與物動年度相併行、下期自

爲國爲己快買國債 滿洲中央銀行 國債取扱人協會

商市

十月三日

金銀

△銀塊	
倫敦	二三片二分之一
遠期	二三片十六分之七
紐約	三四仙四分之三
孟買	
孟特里爾	
十一月二	三留比十分之八
△金塊	
倫敦	八磅八先令八分之三
紐約	三五弗

滙兌

美日	
美華	〃 五弗三四仙
英日	〃
英華	〃 三片一六分之三
美英	〃 四弗三仙二分之一
英美	〃 四弗二仙五〇

股票

△棉花（前場第一節）

大阪 九月		
十月		十一月
紐約 現行	一八仙四〇	
十月	一七仙一八	十二月
十月二	一六仙三四	
一月	一六仙六三	
三月	一六仙八一	
五月	一六仙三六	
七月	一六仙五四	
孟買		
卜羅吉	一四〇留比	
沃謀拉	一四〇留比	
高拉	一六〇留比四分之一	

△棉布 大阪（前場第一節）九月 九七五 十一月八五〇 十月 八〇五〇 十二月 一月

△生絲 橫濱（前場第一節）九月 一四六六 十二月一四六八 十月 一四五五 一月一四五五 十一月 一四八〇 二月

△小麥 芝加哥 九月 九一仙 〇分 十月 九〇仙 八分之一 十一月 九〇仙 四分之三 芝加哥 十月 九一仙 〇分 十一月 九〇仙 八分之一 十一月 九〇仙 四分之三

商品

東京行（單位拾錢）

東新	[illegible]	[illegible]	[illegible]
大新	[illegible]	[illegible]	[illegible]
鐘紡	[illegible]	[illegible]	[illegible]
同新	[illegible]	[illegible]	[illegible]
奉天行（單位拾錢）			
滿取	[illegible]	[illegible]	[illegible]
新車	[illegible]	[illegible]	[illegible]
鐘紡	[illegible]	[illegible]	[illegible]
鐘新	[illegible]	[illegible]	[illegible]
滿業	[illegible]	[illegible]	[illegible]
滿鐵	[illegible]	[illegible]	[illegible]
同新	[illegible]	[illegible]	[illegible]
營紡	[illegible]	[illegible]	[illegible]
東亞煙	[illegible]	[illegible]	[illegible]
滿東亞	[illegible]	[illegible]	[illegible]
滿洲煙	[illegible]	[illegible]	[illegible]
電業	[illegible]	[illegible]	[illegible]
同新	[illegible]	[illegible]	[illegible]
商工新	[illegible]	[illegible]	[illegible]
新船	[illegible]	[illegible]	[illegible]
電電	[illegible]	[illegible]	[illegible]
同乙	[illegible]	[illegible]	[illegible]
同新	[illegible]	[illegible]	[illegible]
朝取	[illegible]	[illegible]	[illegible]
特殊鐵工	[illegible]	[illegible]	[illegible]
滿土建	[illegible]	[illegible]	[illegible]
窯業	[illegible]	[illegible]	[illegible]
滿毛	[illegible]	[illegible]	[illegible]
同新	[illegible]	[illegible]	[illegible]
人造纖維	[illegible]	[illegible]	[illegible]
同新	[illegible]	[illegible]	[illegible]
滿工機	[illegible]	[illegible]	[illegible]
滿化	[illegible]	[illegible]	[illegible]
土木	[illegible]	[illegible]	[illegible]
東拓	[illegible]	[illegible]	[illegible]
瓦斯	[illegible]	[illegible]	[illegible]
日畜	[illegible]	[illegible]	[illegible]

商業登記

○滿洲瓦斯株式會社變更 一、董事志村德造康德五年拾貳月拾九日辭任同日左記者就任董事吉本哲見大連市青雲臺…　[illegible]

大西街二段 天光電影院

中秋佳節特別貢獻　十月三日四日五日六日公演

白雲 舒適 周曼華 尤光照 主演

精古有俠巨 堪裝義聲製

紅豆

國華公司耗巨資！刻苦製！

俠義英勇 熱烈博鬪 百看不厭 無上珍品

下期開演 王屬官

雲閣電影院 電話（2）五三五九

秋季特選

四五六七日

華成公司傑作 時代香艷新片

痴情鴛侶

主演 童月華 韓蘭根 顧也魯 章志直 娟

下期 新盤絲洞 新版

奉天市 中央大戲院

華北演藝協會供獻 滿洲演藝協會提供 舊十四日星期六晚場

梅博士傳青衣花衫 高足陳正宗老生

陳歗秋 石鴻林

金鋼鑽花臉 荀派花衫 青衣 金仲仁小生 得意武生 子小生女

張洪祥 朱桂華 洪維良

正宗老生 李多奎老旦 親傳小生 厲慧良 高足姜妙香小生

平存時世寶 商四亮 賈世福

陳歗秋 金玉堂 本春

石洪空 林斬失 城計 馬謖 街亭

時世寶 弔金龜 張洪祥 破滿洲

商業 大新舞台

本社到著 寶王導演 遠東 崔蔵 劉恩 春宗正 生老

孫曼麟 洪羊洞

星期六日晚戲

青衣花衫 湯佩雯 花田八錯

時派青表 金麗敏 烏龍院

◁早戲▷ 雲慧燕 販馬計

佳座無多速早臨

國泰 CAPITOL THEATRE 城內中街 電話四、三六三三

公演日期 十月四五六七八九十日 七日間

加演滿映新聞 短期優待券末二日有效

一中秋佳節特選新片一

藝華影業公司古裝絕佳作品！全部有聲對白歌唱艷情巨片！

孟麗君

舞台名劇！著名說部！改編電影！更爲精彩！

攝製年餘 耗資十萬 陣容堅強 佈景豪華

主演 王熙春

下期開演 滿映新片

國際 GEKITO 南市場 電話二・一六一二

公演日期 十月四五六七八九十日 七日間

加演滿映新聞 短期優待券末日有效

一中秋佳節特選新片一

藝華影業公司古裝絕佳作品！全部有聲對白歌唱艷情巨片！

孟麗君

舞台名劇！著名說部！改編電影！更爲精彩！

攝製年餘 耗資十萬 陣容堅強 佈景豪華

主演 王熙春

注意 十月十一日 特別公演 協和舞隊 日滿鮮俄蒙五族少女公演！

鐘樓南 灰市胡同 天樂 有声大戲院

中秋佳節特選上海華成公司有聲巨片

演期：十月二日三日四日五日六日七日八日（連演七天）

全滿初演 永垂不朽敢稱空前大傑作

看得你奇異目呆 驚得你提心吊膽

△險風陣陣 △鬼氣森森

女鬼

情意纏綿較『冷月詩魂』勝强百倍

主演 陳燕燕 張琬 孫敏 姜明 黎明

（優待券末日有効請多原諒）

亞洲電影院

中秋佳節特選上海新片

演期：二日 三日 四日 五日 六日 七日 八日

這・裡・有・玉・殞・香・消・之・痛
這・裡・有・靈・魂・再・聚・之・甜

華成影業公司社會悲劇

女鬼

情意纏綿較『冷月詩魂』勝强百倍

主演 陳燕燕 張琬 孫敏 姜明 黎明

（優待券末日有効請多原諒）

光明電影院

四五六七日演

中秋特選佳片完全新版

海棠紅

主演 白玉霜

下期 誰知她的心

社會小說 如夢令 (74)

(儒丐)

第七章

「可是孩子他爸爸，」八奶奶說話了，「她不是姑奶奶嗎，她喜歡什麼我們說什麼，她好面子，我們也陪着她好面子還有錯嗎，再說時常有二兄弟指教咱們，也不至於出什麼舛兒的，」

「八嫂子說得對！」老趙贊成說，「咱們這是唱戲，比如說她煞心腸，老是想念生身父母，明兒她見了你們，一定要哭，你們不會也把她抱在懷內，乖乖寶貝的，肉兒心肝的，足哭一陣？可是千萬，說〃爸爸對不起你！因爲窮，纔把你賣了，」說〃自你丟失以後，爸爸和你媽，幾次想尋死，因爲希望有一日把你尋着，咱們還可以快活過着，不想二十多年，沒有下落，爲父的愁病交加，一分家業花光了，才落得這步田地，現在好了，我們應當謝神，教我們骨肉又團圓了，哈，哈，哈，爲父的快活極了，〃照話劇似的，你雖在笑，應當帶出喜中帶悲的聲音，你明白了嗎，你須感動她，她受了你的感動，自然要孝順你一輩子了，」

老趙連說帶作，引得八奶奶直樂，

「二兄弟！天天聽無綫電吧，眞像，」

「可是二弟，」老藍隨手替老趙滿了一碗茶，「你的話固然不錯，不過我的思想跟你不同，我以爲兒女若是來還債，無論多怎也得還，但是方才你說，見面之後，應當悲痛，不可說把她怎樣賣的，這個謊，我會撒，可是一時半會我還湊合，處長了，教我挺着胸脯，好象又有錢，又有勢，又有學問，又有知識的老而不似的，我可辦不到，因爲絕對不能像，」

「也不一定教你裝紳士，諸事在留心，別招姑奶奶不喜歡，」

老趙說着，由裏衣內，把那十枚花旗票取出來，老藍一見，眼睛裡象冒火似的釘在鈔票上，

「這也是票子嗎，怎麼這末大張？」

原來他還沒見過花旗銀行的鈔票，老趙一笑說，

「這就是花旗票，走到那里都當現洋使？」

「媽的？」老藍口裡吐出髒字，我們的票子，時時有變，有時含着眼淚花，人家有錢的，滿櫃裡都是這玩藝兒，當然沒錯吃，越有越方便，再沒說錯，媽的！」

神祕雜俎

瘍科秘錄 104

本間和卿先生原著　客亭譯

癜風

癜風有紫白二種。日本謂之「癜」爲項癬之類。至膚淺之毒也。其瘡成圓暈。若苔蘚之侵蝕。漸漸蔓延。痛則絕無。但覺搔痒。四時均能發生。然在夏月暑時爲多。紫癜風則色黑。發時如淡墨染膚。故又謂之黑癜風。白癜風則色白而起細白屑。紫白均易治。有一種身體變成白駁者。則其患不僅在皮膚。並肉亦變色。毛髮均白。宛如牛馬之斑文。草木之駁葉。世之人爲經驗雖亦稱爲白癜風。然係赤癌之類而非癜風。即白駁風也。又有稱白癜者。謂即癜之一證。而實非癜。若範圍不大。則可治擴大則難治。

治法。癜風可用手巾擦瘡上。澆以項癬水。又應擦土大黃膏亦佳。白駁風擴大至二寸以上者則難治。切勿染手。若範圍不大。則搶邱貼遊突。僅露出瘡面。向瘡上勻塗猛汞油。又膏之以遊突。則駁皮自腐敗而脫。脫落之痕成純赤肉者。病根已去之證也。若有白斑殘留。則應再施前法。但猛汞丹生生乳「ソッヒル」礬石等腐藥。用之過量時。則起眩暈。其證發熱譫語。煩渴引飲。口舌乾燥。或發赤疹。或狂躁而不能安眠。脈至沈澀時則死。此固不僅以白駁風爲限。不可不注意。萬一過量。宜先多飲冷水。而後冷服甘連石膏湯。

癜風主治方

甘連石膏湯(春林) 治中藥毒

甘草(一錢) 石膏(五錢) 黃連(二錢) 右三味煎

猛汞油。頑癬水。土大黃膏 遊突

‧中央聆歌記‧

久未聆歌。寂寞萬分。昨晤愕忱君。道及滄水名票。連日露演於中央戲院。成績尙屬不惡因於無意中。而往觀焉。開場爲雪艷雲之幽界關。插科打諢。亦不討厭。收場後。爲吳君貴文之鍘美案。後部頗佳。繼此爲朱君策安之落馬湖。形頭鮮美可體。扮戲繁饒乾淨。眉目間。大有英氣勃勃之概。問樵鬧府數場。作的尙可。末軸爲全部白蟒台。由取洛陽起。至雲台觀止。通場演來。無一毫懈。范君紹先扮馬武。工架偉岸。雄不可當。起霸上場。氣勢蓋覺雄渾。鬧場討令等處。彭越元帥諸場。於老練中。更見精警。絕無捉襟見肘。生硬艱澀之累。攻洛陽之武場亦走得邊式熟諳。後段白蟒台。將馬武之粗暴豪爽。一瀉無遺。唱念之嗓音。更饒有餘裕。按外行人之擬牲角相。粉墨登場。絕非易事。范君竟能有如此之造詣。實不可多靓也。李君子實之王蟒。扮相瀟灑。氣度從容。唱工清穩無論矣。若比之袁竹銘。稍欠透澈。雲台觀一氣呵成。極見功夫。楊君松柏之胡琴。操縱亦媚巧。因博得許多彩聲。配角中以張少台之鄧禹。爲最要好。唱音甜潤。處處生色。飾岑彭之某角。與范君之馬武。針鋒相對。極爲活躍。唱念亦歸上選。同觀諸友。咸讚此劇爲珠聯璧合。實至當然。曲終人散已過午夜。越日錄此。用公同好(闕庸吾)

青‧年‧語

(李蔭譯)

勤勞是人的本分。明白自己的本分。對勤勞而努力的人最可尊敬。

× ×

懶於做事的人。對浪費金錢却是好手。

× ×

祇看見別人缺點的人。適是修養不足的証據。

遼陽漢代文化調查工作通信

第三信

國立中央博物館學藝官佐　李文信

斷瓦殘磚 千秋萬歲

秦甎漢瓦。古爲雅士珍賞。考古者更視爲至寶。然在我國則頗少發見。蓋此種遺物非荒城墟墓到處可見者何也。古代寺署民居。各有制度。非國家宗廟官殿不敢妄用。是以少也。考遼東在漢。曾建高祖廟及公孫氏潛據時。安官設郡。祀天地。藉兵農設壇埠立劉氏宗廟。服輿僭亂。卒招星隕命殞赤族之運。此種古物之因由或於此數史事中求之。當不或悞矣。

此瓊前二三年曾有拾得者惟不知出土地址。蓋此殘斷片瓦。本身無甚文化價值。但出土地址明瞭時。則於漢代遼東郡位置之考求上。實證無上至寶。今日全隊轉至小南門外工作。一組發右墓他一組作附近綜合考查。乃在城東南約千米處。得「千秋萬歲」瓦當完好者二枚殘片三四片。一較大製作工緻。文字方整。他一枚較小文字亦草草不工。爲一種退化型態。其年代或較前者稍晚。其地北距城壁不遠。其地以南。古墓錯落。即以古墓分佈較之。則漢時群止。當與今日縣城相同。或較反小耳。此瓦較之甘泉。上林成山等瓦固少史上的聲價。在我國歷史遺物中。眞可稱爲『千秋萬歲』矣。

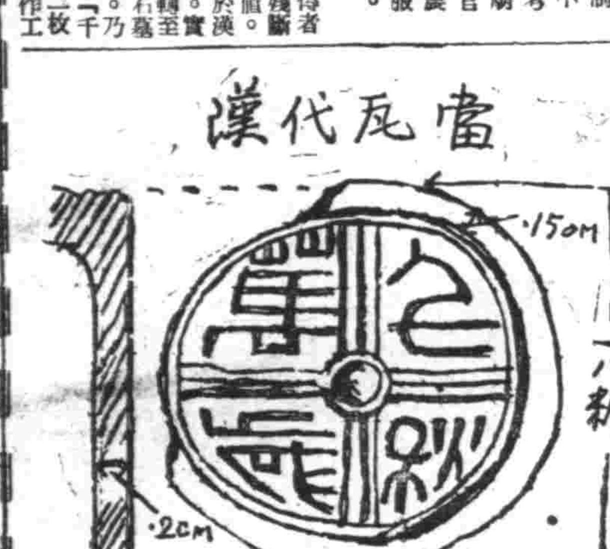

漢代層樓墓室

今日至小南門外工作。前承友人佟子松君曾告知彼處古坟極多。及出小南門。有甎窰數所。土坑廣大。墓甎坟石。錯列道路間。今日可明形跡之古坟。何止百數田疇菜圃中。板石壁立。其大如屛壁者亦有之。土人呼爲高麗墓(上聲)子。雖大部多被破壞。探其動機。絕非垂涎墓中遺物。蓋爲拆取石甎故致此弊也。何以知之其地解闢老若群相告謂『高麗墓子沒有寶物。僅破碎瓦瓶瓦罐不值多少。先生們挖古瓷。摑寶貝。全成妄想』等等可知矣。

吾等所發一石墓。已經破壞者。位於玉皇廟後。蓋石長二米四。幅寬九十餘糎。下爲三面立壁。其西端適當道路。早已缺失矣。雖不完好。然其建造奇特。內分兩層。上層稍低。板石亦較薄。巨大板石相連處。以石灰塗接。非常堅牢。雖歷二千餘年。今欲拆除亦頗不易。下層葬一屍。骨殖尙可明白。惟上層究屬何用。頗難推測吾等以爲此二層或爲墓室東端一部分。非全墓皆然者。蓋如變上一橫板棚。可盛器者。然此上層中並未發見遺物及骨殖。故此結論。殊不能滿人意也。陶壺陶皂等多在頭部左右與往所知者同依出土明器觀之則確屬漢代無疑(二十九日於遼陽旅次)

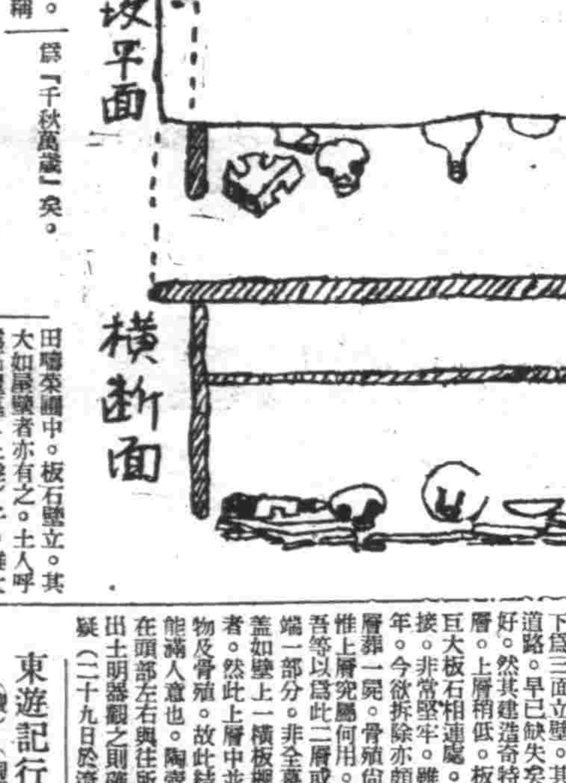

東遊記行詩

(續)　(陶明濬)

斜陽反映氣霏霏渺渺青山在四圍。不信紫柑能治疾。始知汽水可醫饑。三餐未得心滋恐。一飽無求願亦微。我坐飆輪尙嫌慢。古人於此走驂騑。

爪‧哇‧的‧火‧山

爪哇是荷屬東印度中最重要的海島。地當世界著名的火山帶。所以爪哇境內火山是特別的多其數目至少有一百零九座。內中有十三座現在仍繼續着噴火。就如克羅特火山是在一九〇一年噴發過的。山的體積約有七千萬立方呎。卡龍岡火山是在一八九四年噴發過的。山的體積約七萬七千萬立方呎。克拉凱陶火山熄滅了兩世紀。在一八八三年復行噴發。山的體積約有六萬三千五百萬立方呎。其中噴發得最爲猛烈的。要算克拉凱陶。不僅他自身爆炸得粉碎後連海峽的全部分也因而變動。那激起的巨浪竟把附近的安意爾和奇林京兩城圍刷得不留一些痕跡。那海峽中的船隻。有許多竟被巨浪捲到海峽對方蘇門答臘的群山之上。生命的損失約七萬餘人。如安意爾和奇林京二城中的居民左近海島上的漁戶。以及爾姆赫司的第洛克庇頓的許多人民。或被巨浪淹斃。或活埋在那落下的灰燼中。幾無一人幸免。當時爪哇境內所有的火山。以及遠如錫蘭。馬尼剌。和澳大利亞洲的伯斯。多少都曾感受影響。那種類似大礮的轟隆震得空氣無片刻安寧。水蒸氣升至四萬呎之高。當中並夾雜着塵埃及灰燼。那塵埃和灰燼所落下的地方。就變成了不毛之地。體質較輕的塵埃和灰燼更漫遊世界。太陽西落之後。空氣中便表現一種紅色的光彩。雖遠如非洲歐洲和美洲都能瞧見。

火山爆發。隨帶到地殼變動。地震因而發生所以爪哇是常常發生地震的。爪哇的人們把地震看做和流行病。水災。旱災。以及他種疾病一般。

他們常常聽見那種地動山搖的響聲。地的震動有時是或高或下。有時是兩邊搖擺。經歷的時間或是短長相間。使得一個人覺得身體縮小到了極點。腳下溜滑。樹木擺晃。倘然正坐在屋中。就可瞧見燈燭擺動不停。天花板和牆壁都似乎移動。差不多生出暈船的感覺。爪哇的人們對於地震這種災害好像都委之天命是的。因爲他們有一種荒誕的怪想。以爲他們生長的海島。所以從洋水中高升上來。是負在一隻巨蟹的背上。這巨蟹很想翻一翻身。但背上有人居住着。再也不能如願。可是他常常要試驗他試驗時。身體的轉側。便造成了地震。當時轉側時。必須聽隨他轉側。他們纔能夠住在他的背上。否則。他便要一怒而沉入洋底。把他們一齊淹斃。

關於火山的噴發。爪哇的人們也有一種相沿的傳說。說是在上古時代。有許多強有力的神靈。爲着人類而犧牲。居住在火山當中。鎮制火山不許爆發。他們爲了崇拜神靈的緣故。人民每年五月間有拜山之舉。到了那一天。他們就聚集到左近的火山下。搭物居住。預備參拜拜山的禮節。也是非常的隆重。總祭師和他的助手們都身穿彩色長袍。袍上繪着各種神秘莫測的花紋。攀升到峯頂的邊沿。燒香。再把米飯和小錢幣擲入噴火口中。供獻神靈。但是現在爪哇的人們。對於此種拜山節也不怎麼重視了。(飛公)

山

—吉田茲二郎—　(心痴譯)

雨還在下着。下得濕潤了枯寂的山。

逆旅中，尤其是添看着多日的雨是使懺悔的雨濕了樹，濕了山，雨濕的茅道是奇特的。—

雨濕着山的溫泉場土立着的旅人的衣袖。

小鳥們任着雨濕棲在樹梢，山成了煙靄。河水的聲響不停的流過枯山的深谷。

什麼也不想在看着山，看着雨，今天終日當了山之旅人。

書也不想看，只是呆子似的看着山。能得看煙靄的山路想是高尙的。

看雨包圍了的荒山，松山，草山和降了微雪的山遺送了今日的一天。

不知那里塞鴉在悲鳴！恍惚！聽見念經的聲音，是從隔河的樓上傳出來的。

格言

(張嘉舜)

△治家最忌者奢侈。人皆知之。最忌者鄙吝。人多不知也。鄙吝之極。必生奢男。濟窮之一毫不拔。供浪耗一擲千金惟儉以持躬。澤以及衆。方爲達觀之道。(名不詳)

△輕財足以聚人。律己足以服人。量寬足以得人。身先足以率人。(名不詳)

△置產者喫虧三分。便享用十分。徵租者少收一合。便多積幾年。(徐勿齋)

故‧園‧哀‧唱

(續)　加藤武雄作　(曾國譯)

「媽亦不可睹。」突然。

啊！又是耳朶！在甚麼時候來的呢。姊姊作可怕的臉色瞪着。在姊姊的眼睛裡含着眼淚。一想實在是生氣了我所以心境感覺到微微不好。

「饒恕罷。饒恕罷」

就馴順的告饒。

姊姊漸漸好容易把手離了耳朶。

「噯。隆啊！」

這回立時變了溫和的調子。

「請講求在母親的面前說那個不好啊。」

「怎的呢。」

我向斜着耳朶回問。

「總然怎的。那個。我爲難的啊。」

「哈哈！」

我就笑了。還說噢！是現着那個臉色。

「喉隆。別再說啦？不就『給買繪具不呢？』

『給買喲給買呀所以—』

(未完)

百斯篤‧防疫的重要性 2

醫學博士　王洛

(百斯篤與人的資源)

人的資源及物的資源是高度國防國家不可須臾或離的。現在世界各國莫不力倡人的資源確保與培養。那末鼠疫與人的資源畢竟有如何的關聯。現在不妨加一番檢討。

歐洲在六世紀的時候。百斯篤病毒從埃及侵入羅馬帝國。這是最初次有名的鼠疫流行。第十四紀病毒從韃靼侵入歐洲未幾即蔓延歐洲全部。所謂黑死病的犧牲者實達二千五百萬之多比及十五六世紀。歐洲對於豫防方面亦有了相當注意。所以末有偌大的流行。到十七世紀更爲減少。到十八世紀中葉以後幾乎沒有大流行的。尤其是晚近以來。因衛生狀態之改善。與豫防方策之實施。現在在歐洲。已竟沒有鼠疫的症狀了。但是在亞細亞及亞非利加。現在仍有鼠疫的流行。這實在是可悲可恥的事情。據諾爾曼懷氏的報告。自一八九六年到一九二五年印度鼠疫死者達一千萬人以上。按我國鼠疫的疫史。宣統二年(一九一〇年)十月滿洲里發生鼠疫患者。即傳播於海拉爾。哈爾濱。孟家屯。范家屯。吉林等地。蔓延於全滿。翌年三月始見終熄。因此鼠疫流行而犧牲者約四萬四千二百名。次於民國九年(一九二〇年)又有小流行。死者百數十名。民國十六年(一九二七年)復死亡約四百名。年又有一千數百名的犧牲者。(未完)

世界珍聞

犬的墓地

因爲犬在「六畜」裡。最爲靈敏。所以對於犬的飼育。從來人們也特別的精心。犬在守夜能力以外。可以助獵。可以助戰。對於犬的飼育。不久也一變而成了教育。那麼。人於犬所期待愛好。是不必細問了。軍犬軍用犬外。尙有所謂收犬。是專門替游收人監視牲畜的。功用不在獵犬軍用犬以下。此外以育犬爲消遣的。無論何國也大有人在。不但犬健在時要愛他。倘是他不幸死去。也有特別厚葬的人在英京倫敦海德公園的西北隅。有小小一所墓地。是老死。病死。或是遭害而死的犬類長眠地。這裡百餘座犬墓。全是名犬厚葬的場所。前面全有大理石小碑。刻成犬名飼主姓名。和紀念他生前美德的詞句。一種愛物的溫情。令人會感動了愛人愛物是同一的道理。這所犬墓四週都是綠樹。幽秀的很。寫眞裡那一個天眞的女孩子。便是到花園裡來憑弔好友亡犬巴德。獻花以後的景象。(天)

海外拾零

北美洲的一種牛名叫美鼢犛。體重一千八百磅。是動物中最重者。

汐漠中的豆鼠極有禮貌。遇人時則二前足舉起。作鞠躬狀。

靈鼠身上有一種極強的香味。發於尾下小囊中。

爪哇穿山甲遇敵時。即將身體蜷如球。因全身都被鱗片。不易傷害。

澳洲鴨嘴獸。亦不能生蛋。(士林)

記幾位名畫家及其作品

(五)

▲金多心(清始)　(高徵畦)

金農字壽門。號多心。爲錢塘布衣。少與石貞石。陳竹畦。丁鈍丁。以詩文相淬礪。尤有古癖。所藏金石文字。不下數千卷。中歲曾編遊齊魯燕趙秦晉楚粵閩。無所遇而歸。妻亡遂寄居維揚。賣書畫以自給。書工八分。稍變入法。後又師國山及天發神讖兩碑。截毫端作擘窠大字甚奇。亦精篆刻所作甚少。兼畫人物花卉。而尤工於墨梅。精鑑賞。善別古書畫之眞贋。其從事繪畫年已五十餘。脫盡古畫家之習。良由所見古蹟甚多。初寫竹師石室老人號稽留山民。繼畫梅師白玉蟾號昔耶居士。又畫馬自謂得曹韓法。足與趙王孫道子抗衡。後寫佛像

關東州象棋比賽大會

※本報主辦※

(紅) 任文選　(藍) 劉向忱　對局　(紅先)

(着法披露)

炮二平五、炮八平五、馬二進三、馬八進七、
車一平二、車九進一、馬八進九、車九平四、
車二進四、車四進六、炮八進四、馬二進一、
兵九進一、士四進五、士六進五、車四退三、

無線電

十月四日(星期六)

七、〇〇(新京)國民建國體操

七、三〇(大連)初等日本語講座

八、〇一(新京)清晨音樂—廣東音樂

一一、五九(新京)報時

一二、〇〇(新奉)新聞

〇、三〇(哈爾濱)土曜音樂

午後

四、〇〇(新奉)

六、〇〇(大連)兒童時間 錄音幼稚園兒之一日 大連中央放送局編輯

六、二〇(新京)兒童新聞

六、二五(新京)中等日本語講座

七、三〇(奉天)家庭講話對談「家庭生活科學化」劉志英 楊繡輝

七、五〇(新京)話劇航海(二)(滿洲放送文藝協進會推薦作品)新京文藝話劇團編劇金音導演歡然

八、三〇(新京)新聞解說

八、四〇(奉天)錄音同善堂巡禮 奉天中央放送局編輯

九、〇〇(新京)廣東音樂 孔雀開屛外四曲 新京叢風音樂會

一〇、二〇(奉天)省政時間

一〇、三〇(北京)舞臺中繼 放送員(朝)苗礎春(日)李恩光(夜)薛英奇 許紹源(宿)田寶民

感謝 眼科神藥

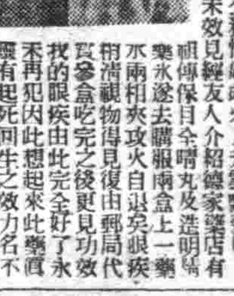

新京特別市大馬路二五號 于德順拜啓

敝人素患眼疾時患時愈每逢公務忙碌頭火上升雲翳蒙眼了物不見痛苦難堪雖經調治也未效見經友人介紹德家藥店有祖傳保目全睛丸及造明精藥水遂去購服兩盒上一藥水兩相夾攻火自退矣眼疾附清視物見復由鄙局代買參盒吃完之後更見功效我的眼疾由此完全好了永不再犯因此想起來此藥眞顯有起死回生之效力名不虛傳敝人無可爲報只可寄信報感謝略名傳響敬謝 近安

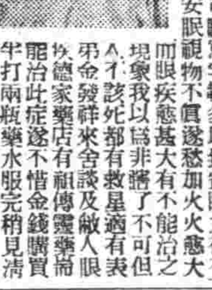

奉天市大南街五段九七番號 王文奎鞠躬

敝人王文奎以經商爲業每日司帳寫字較多以致費眼力初不注意後來稍苦始覺難治夜不安眼視物不眞遂愁加火火愈大而眼疾愈甚大有不能治之勢我以爲非瞎了不可但命先生介紹德家藥店有祖傳靈藥專治此症遂不惜金錢購買半打兩瓶藥水服完稍見清斷復用半打較前更好連服連愈不到兩月我的眼疾完全好了雖然是命先生介紹之功也是德家藥店藥力之所致也我的眼疾亦好了謹小照登報感謝以表微衷敬謝 公啓

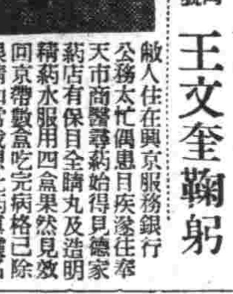

興京縣永陵街三六二番地 李貴庭謹上

敝人住在興京服務銀行公務太忙偶患目疾遂往奉天市商醫尋藥始得見德家藥店有保目全睛丸及造明精藥水服用四盒果然見效回京帶數盒吃完病格已除眼睛如常我想此藥眞靈名不虛傳有益於人有利於社會備附照像片登報鳴謝並問財安

盤山縣江家房子村高家屯一二一號住 王洪陞拜懇

學生王洪陞在校讀書不幸鬧眼疾有旬日尋方問藥全未見效眼睛難受苦不堪言所以鬧眼病幸有友人勸我上德家藥店專門眼科去購保目全睛丸及精藥水前後共吃五盒藥之數而我眼疾雲翳退淨從此日後大見全愈我的心中由苦海變樂土眞正不幸而又太幸公德被我我心中難忘容報略表謝忱敬請財安

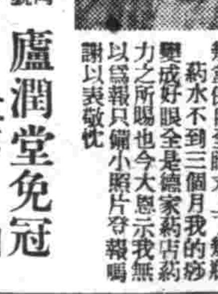

鬧眼疾不一惟獨蓄眼不好治我從小讀書就都鬧眼也未治好嗣後有介紹奉天市德家藥店示我幾盒保目全睛丸上了幾瓶藥水不到三個月我的蓄眼變成好眼全是德家藥店藥力之所賜也今大恩示我無以爲報只備小照片登報鳴謝以表敬忱

奉天市渾河區御花街滿飛滿人育成社十區四號 盧潤堂免冠

金藥 保目全睛丸 每盒六圓
造明精藥水 每一瓶一元五角

總售處 奉天市小北城門外白塔寺東 德家藥店

奉天市大西關大什字街口路北 普明醫室經售

專治遺精滑精 固本蚕腎丹 男子腎病良藥

服法 藥效 說明書附 外埠函購手續詳載說明書 函索說明書附郵票四即寄

定價低廉功效迅速獨家經售並無二處

贈送 黃色補丸

主治 先天不足後天虧損身血勞傷房事過度致精太早夜夢遺精四肢無力精神不振頭暈眼花耳鳴心跳手淫滑精腸痔早洩脾胃衰弱飲食減少腦悶脹飽食不化善忘失眠老年精衰之嗣

特點 服黃色補丸能增加飲食補血生精補腦力靈敏強壯生殖機能有奇作事不倦之妙爲營養唯一好藥無副常服可免伯道之憂靈效無比

贈送 黃色補丸每盒定價一元五角現爲普濟患者起見特別贈送凡買一打送兩打每打售十七元整外埠函購不加郵費款由郵局匯至哈爾濱道外十五道街金勃先藥房

歇業藥不誤△ 金勃先藥房

總發行 哈爾濱道外十五道街 代售處 大連 泰東藥房 奉天 大日站 恒濟堂 新京中興藥房 吉林五洲藥房 營口洪春堂 熱河全賓興 錦州同記全成藥房 安東 赤峯 牡丹江 平泉

頭痛‧齒痛‧月經痛

舒服靈之鎮痛鎮靜効果

舒服靈因有合理之特殊組成與諸成分之綜合作用、對於一切疼痛性及神經亢奮性疾患、有優秀之鎮痛鎮靜效果。

一、消退一切疼痛感覺、或減輕之。

二、鎮止焦躁不安、豫防失眠、並減輕心身疲勞感覺。

又本劑作用迅速而藥性穩和、用量少而服用易、效果優秀、對胃腸及心臟等並無副作用、是爲特長。

製造發賣元 武田長兵衛商店 日本大阪市東區道修町
滿洲總發行 滿洲武田藥品株式會社 奉天市大和區春日町

(包裝) 四片 八片 二十片 五十片 一百片

41(5)119

舒ツ服ボ靈リン

大明寫眞館 大北門裡

本館改裝電照室內煥然一新布景圖案奇特藝術務求精良賜顧定符雅望

林軒眼病醫室

奉天市小西邊門外市公署路南老爺廟院內 林軒眼病診療室

(主治) 男婦老幼內外兩障諸般眼病 砂眼膿眼淋毒入目梅毒攻目 眼漏眼瘡偏正頭疼瘡疹攻目 目飛黑花瞳人縮小瞳人變色 瞳人反背雀目高風腎虛眼病

外埠函詢請將年齡性別症狀日期寫明並附郵票四分本醫師隨時答覆

最新刊

奉天 劉錫山著

國語詳註 日本口語文法公式

定價四圓 郵費二角

要理解日本 必須由語學做起

不讀日本文法而欲深造日語這不能不說是荒唐無稽的事

本書隨著國內學子的要求科學方式分析繁雜的言語例舉日本之成語俗語說明其用法其他凡關於文法事項應有盡有

豪華內容 五〇〇頁

●恒日書店發行●

批發處 滿洲圖書文具株式會社 奉天市大和區千代田通四〇 電(三)五四九〇 振替奉天四九六番

奉天市日朝區 恒日書店 東街號 電一六一

國民高等學講習錄

●滿洲唯一之大講習錄(滿文)
●青年獨學、函授界之一大殿堂

成功登龍門 入學隨意

本學院特色

本學院之四大事業

一、獎學金贈呈 一、特待生推選 一、借費推選 一、海外留學生推選

一、本學院創立記念大特典 贈呈創立入會記念品 一、贈呈紹介會員感謝獎狀

◎欲索入會嚮導及學名書用紙者請附郵票四分即免費贈呈

大連市寺內通商務協會內 滿洲國民高等學校

電話(2)七四〇四番 郵政轉帳大連三四九八番

百斯篤惡疫眞可怕 大家快預防注射啊

丞

百斯篤就是鼠疫。又名黑死病。於去年常現在的時候。百斯篤菌由農安襲入新京。死亡不少。經防疫機關數月之久始行撲滅。不料今年九月新京又發生百斯篤。經防疫當局徹底撲滅惡疫實施防疫陣。僅僅死亡五名。現在並未發現新的患者。現在奉天市當局聯合各機關於日前開防疫會議。協定自本月一日起至本月十五日。由衛生機關及醫療機關實施百斯篤免費預防注射。以作萬一的準備。據說是百斯篤這種病非常的慘毒。得了差不多沒有好的。它流行先由鼠族（囓齒類）例如家鼠。野鼠。跳鼠。旱獺等發起。由鼠類身上寄生的蚤類。吸取病鼠含毒菌血液。再跳到人體。刺傷皮膚。就把這危險的惡症傳給人了。人類間的傳染。最厲害的。是由病人咳嗽星沫或含菌飛塵。由呼吸入體內而傳染的。其他凡是與患者或病菌相接觸時。都可傳染傳染後四。五日至七。八日就發病了。主要的病狀。是發冷。發熱。頭痛。眩暈。眼紅。起疙疸或咳嗽咯血。或皮膚破爛等狀。在二。三日至五六日間。就把性命犧牲了。眞是可怕已極。我們奉天市一百三十萬市民要趕快預防注射吧。並將預防的方法簡述如左。

預防方法

一。捕鼠 用捕鼠器。殺鼠藥（燐砒霜等）。或灌鼠穴等。捕得時要燒死了。捕捉以後。要填埋鼠牢築墻壁以免穿穴。

二。清潔殺蚤 衣服被褥常保清潔。勤用日光晒照。以殺滅細菌。污穢及飲食殘物。宜打掃乾淨。屋地勿令濕潤生蚤。常撒布百分之三苦列曹兒液。或同濃度的石炭酸水。炕上撒布臭虫藥。蠅取粉或其他殺蚤粉。以殺蚤類於院內廁所撒布石灰。

三。戴口罩 用沙布六。七層以上作成口罩。罩住口鼻。使不得由呼吸傳染。

四。趕快到各醫院預防注射。

改良家庭必需幾種常識（上）

鳳城煥然

二十世紀之青年男女。結過婚後。夫婦很喜歡達到他們所希望之處。去組織新家庭。於那山水名勝之地。或爲交通便利。熱鬧都市中。於是可脫離舊家庭之羈束。踏出舊禮教之陷坑。用他們清晰之頭腦。熱烈之感情。而創立一個美滿愉快之家庭家庭之快樂。的確能影響整個人生之幸福。尤其是我們女子。於過去之歷史。竟有許多受舊家庭禮教。脹迫而犧牲之事實。於此新潮流洶湧澎湃之時。負有重大使命之青年。對於家庭應有一番革新。但新家庭意義。非爲新之居住。新之衣服。新之裝飾。新之器皿等。一切物質之表現。乃爲一對新主人之新精神。新智識。新設施新生活。女子乃爲新家庭之主婦。而負改造家庭之責任尤大。非所需要之智識。亦甚多。關於以下幾種普通常識。我認爲新家庭之主婦。應有急切之需要。

一、食物化學之常識

食物爲維持人類生命之至寶。其功用之大。能榮養求身之體素。發生全身之體溫補充其消耗。而謀全生長。此種功用謂之榮養價值。但各種食物之價格。有貴賤。榮養價值。有高低。我們要以經濟之費用。獲得最大之功效。即常有食物化學之常識。注意食物之價值。選擇配合調和以滿足我們身體上。要求之重要。

A食物之種類。食物可分爲有機食物及無機食物。二大種類。有機食物。又分爲動物性及植物性二種。動物性可分陸牛動物及水生動物。動物性食品最。要算獸肉魚肉乳汁及卵等。植物性食物可分爲穀類甲類菜類等最要者。則如麥稻黍粟。各種果實及各種蔬菜等。無機食物。或稱礦物質食物。最常見者。即爲水同鹽。

B食物之成分與其功用 甲。蛋白質是非晶狀之膠狀物質。主要由炭。養。輕。淡。硫五種化學元素組成。功用能修養齡素及組成消化系。及其他類之體液質。則如血同胃液等。乙。脂肪 爲身體最重要之榮養素。脂肪酸（FATTG ACID）及甘油（GLGCERIN）之化合物。一經分解。而能發生體溫及活動力以供吾人之需要。丙。炭水化物 乃爲澱粉。乳糖。蔗糖。麥芽糖。葡萄糖等。能變成脂肪而生熱力。丁。灰分 乃由鉀。鈉。鈣。硫酸。炭酸鉀等。所組成其功用。能堅固骨骼。戊。水分 爲由輕養二元素組成。血液中八〇%以上爲水。人體之重八〇%亦爲水之重量。已生命素又名唯他命（VITAMIN）此乃一種重要榮養之原素。共有五種。（一）生命素A爲人体生長之必需品（二）生命素。B能治人之脚氣病（三）生命素。C能治貧血症。（四）生命素D能堅固骨骼治佝骨症。（五）生命素。E能治生殖線發育不良及生不妊症。必需之品

C普通食物中之成分 雞卵牛肉大豆中。含蛋白質最多牛酪豬油豬肉含脂肪最富。末麥粟等含澱粉最多。蔬菜水果中。含無機鹽類甚富。生命素。A。多含有牛奶油魚肝油雞蛋菠菜等。生命素B。糙米麩皮紅豆中落花生紅蘿蔔馬鈴薯等。含之最多生命素。C。水菓中洋柿白菜柑橘等。含之量最多。生命素。D。牛油及肝油卵黃或以紫外線照射之食品中。含之最多。生命素。E。燕麥穀實油萵苣苜蓿綠菜中等含之量較多。

D食物之分配 外國人所食之物分量較少。原因他們所食之物多牛乳牛肉麵包馬鈴薯雞蛋等。爲主食品。因此國民體格均甚魁偉強建。然而我國之人。每日之食物量較多。普通多米麥豬肉蔬菜等食品爲主。因此我國人民體格。平均較外人虛弱良多。此何故也。即在食品之分配問題。食物不在多而榮養之價值。我們每日所食之飯頗多。飯乃富於澱粉榮養價低。不如外人所食之牛乳雞卵等富於蛋白質。蛋白質爲乃最好之榮養素。據德人平均每日標準榮養量蛋白質一三〇克脂肪四八克。炭水物四化〇四克水分二八〇〇克無機鹽類三〇克。再有歐洲中等勞動者之每日標準。榮養量亦有三種（イ）豬肉二二七克。馬鈴薯四五四克。牛乳一杯。麵包二二七克。牛酪滿塗麵包（ロ）豬肉二二七克。牛乳四合半。乾酪五克。而包二二七克。（ハ）麵包（和牛酪）。四五四克。牛乳三合乾酪二八、三克。雞卵二枚菓子隨意。以上所言四種榮養分量食物。又須依職業氣候年齡性別等而異其標準。工作勞動之人。大概需要熱量多。故宜多食炭水化物。及蛋白質之食物如職業靜坐而用腦之人。須多食易於消化及富於蛋白質之食物。如氣候寒冷之處或寒冷之時。宜多食脂肪。而發生體溫及活動力。以抵抗外寒。小孩宜多食富於榮養之食物。原因食物對於小孩功用。不單補足每日之消耗。還能補助發育。女子工作輕微少動。故食物之量亦少。然而孕婦及哺乳時期。宜多食富於榮養之食物爲要。

二衛生學之常識

我們生存於世界。不單維持生命。並當保護生命。每日之食物。乃維持我們之生命。講求衛生。爲保護我們之生命。前者同後者。乃爲同樣之重要。家庭講求衛生。非爲高大之洋房。華麗之服裝。昂貴之設備。出入馬車。侍從滿廊。雖爲布衣一襲。茅屋三椽。榮饗淡飯。祇有衛生之智識。能依衛生之原理。衛生之方法而做。亦可保護我們之生命。關於家庭衛生可分衣食住起居四種。

預防秋天流行的白喉

秋天也是最容易流行白喉的。『白喉』在初起時並不覺得怎樣。只是渾身酸懶。嗓子有一點疼和發燒。若受涼狀。那知過一天半天。嗓子腫的出氣困難。

白喉的傳染性極大。第一便是咳嗽和噴嚏。病人在噴嚏或咳嗽時。必須背過臉去。較比好一些。還有小孩得此病後的鼻涕。你替他擦完後。要去洗淨不然也有傳染其他小孩的危險。

其次最重要的。就是注射防疫針。若在你孩子發現嗓子腫了的時候。就趕快去到醫院去注射。打完針後有抵抗的人無甚變化的。凡是無有抵抗力的。針眼處便呈紅診現象。那你趕快去送他到醫院去診治免得以後後悔。

家庭衛生（續）

又有解酒醉的功效。

（三）白菜 有益於胃腸

（四）菠菜 菠菜最易於消化。和一般蔬菜同樣有健胃補血的益處。治胃臟病。貧血病等的效力也很大。如果患有秘症。吃了就會好的

（五）洋白菜 洋白菜生吃可以增進食慾。能清潔血液。鎭靜神經。治不眠症。並有利尿的功效。

（六）芥菜 爲辛香類的食品。將其種子研成芥粉。製成芥子泥。展佈於皮膚上可爲退紅腫等用。依此方法可製人事不省。虛脫。昏睡等症。由種子所製成之芥子油。可代芥子泥之用。

（七）番茄 對於不眠症具有特效。又能治肝臟病。肝臟麻痺。助脂肪消化。胃的消化作用若不良時。也可以在食後進一。二

（八）薑 爲日常所用的辛香料。可以用做發汗劑。和健胃劑。

（九）韮菜 有健胃。補胃。除熱的功效。又可以用爲止瀉的良劑。

（十）蘿蔔 取蘿蔔子研碎食用。最適於治消化器不良和胃加答兒。這是因爲裡面含有糖化素的緣故。這種糖化素。爲澱粉有用的消化藥。再有將研碎的種子。和甜果汁混在一起喝。可治咳嗽和喘息。又對於解毒麥。豆腐。魚。酒的中毒。極爲有效。

（十一）多瓜 多瓜能治雀斑。也可以用做止渴利尿等藥。

（十二）胡瓜 有清血。利尿。和治汗瘡等的特效。

（十三）胡蘿蔔 胡蘿蔔的根部。最富滋養分。能治發狂和胃腸病。搾汁儲藏久的可以治肺病。

（十四）芹菜 爲健胃蔬菜且有解熱的功效。

三果實對於人體的功用

（未完）

兒童的習尚不同 父母應當參考之

在一個兒童國裏。無意中聽到他們對自己父母的意見和批評。而且都是日常生活我們所不注意的。這些毫無外來的拘束與節制。完全是他們的眞性流露。眞實而坦白。茲憶記於下。希望賢良的父母。拿他作一個有用的參考。

首先。一個六歲的兒童說。『父母對於我們說的重要的話。聽也不願聽。』另一兒童接着說。『我若是父母。我要坐下來。對着我的小孩。聽他說一字一句。而且我在他們說的時候。不願看報。』一個附和着。『我要和我的小孩在樹林中散步。讓他問我各種問題。』一個小女孩揭穿她母親僞裝的態度說。『我們玩紙牌的時候。母親禁止我們但當她看報時。就不知道我們在玩什麽了。』

有許多兒童又說缺乏伴侶。父母不許他在室外玩。在室內時。祇有母親空閑時。纔有伴侶。至於父親呢？一個兒童說。『我的父親從沒有和我玩過。他總是很太忙』

一個年齡較大的女孩說『我離開父母一分鐘就有一鐘的問話。』又有十數個兒童。都一致的說『不高興父母把我們當作展覽物。』

日本婦女在製繭纖維工廠工作狀態

結婚後應注意之點（上）

孤山新華

婚姻乃爲人生所不可超脫之事。故欲求生活前途有充分之向上性。對於婚後之問題。即不能昏昏沈沈而不注意。結婚後生活之完善美滿與否對於身體健康有莫大之關係。竟有一般青年於未婚前生活非常快活然結婚後反到憫悶憂恨。使精神發生異常之痛苦。如此現象。固然當事者雙方之不幸。亦爲家庭前途社會前途之重大打擊故解決婚姻問題之圓滿。決非彼我殊於婚前一切措施完美即爲終事。然而結婚後還有許多應注意之點。以簡單見錄之於下。

甲制度

我國家庭素重大家庭制故以爲常聞『九世同居』相勉勵以達大家庭生活爲目的如此非但使家庭中發生不良之現象。亦且孕育許多不良之事情。1。多數人同居家庭之工作時有推諉倚賴。結果。養成人們之懶惰心。2因生產力之不同。待遇心理易起互爭之意念。結果。相親相愛之骨肉。有時而變變敵。3。成人們而起嫉惱之心。時相爭執子女受此習染內裏必釀許多不良種子。阻礙教育上之效果。4。家庭中之骨肉。乃爲最親最愛之伴侶。若在此中間互相仇視而下以家庭之公共幸福爲主久之他們原有之公德心必因此而消滅殆盡。5。家庭中分子多。衆事不能一致。因此生活無紀律行動。無規則等之惡習於家庭中即已造成6。家庭中發生爭執長者即得調解或干涉。如其不慎必引起不利於己之一部。晚輩之禍。恨而傷父母子媳之感情大家庭制度之害。既有如此之多。故謀家庭之利益求家庭之幸福。於結婚後即當獨立組織小家庭。7。設備家庭中之器具。與我們之情神極有關係。因爲家庭乃爲我們居留最長久之地。如時常刺激我們諸位試想如受此不良之刺激。我們精神定要感到悲痛。故家庭設備問題非常值得注意。注意之條件並非需要高大之樓房。精巧貴重之物品。現在將留意之點列之於下。

（イ）簡單 簡單不但可以節省設備之費用。並且可以令精神舒暢之快感整理。便利一切之污穢物。不易存積。（ロ）整齊 家庭之設備每日應有定時而整理。一則可以免除凌亂刺激不快之現象。一則可以養成勤勞之習慣。

（ハ）衛生 人生衛生範圍頗廣。現在關於居室重要衛生條件而言。A空氣須清潔而流通。屋之四多週植樹木花草倘植物與人們能互取所求。B日光能溫暖居室其光素外光線並有殺菌之功能。故居室宜多開窗牖令陽光得以充裕射入否則以上之利益即不易得人們如常居黑暗之房屋一則損害目力。二則減要摧殘精神。（二）水分。亦人生不可少之東西。然而務須濾清或煮沸。否則水中之微生物很多。每足定人發生很大之危險。此外則如用過之污水。宜用陰溝引至遠處或充作肥料。若隨地倒潑候水蒸氣發之後。於留存之污物即發酵而放奇臭。並且能滋生蚊蚋。傳納種種之疾病。

乙生活

家庭生活之良否。對於家庭以及事業之前途均有甚大之關係。故我們欲謀家庭問題。若使注意於小家庭之組織與設備之完善。而置生活問題於不顧。亦難達美滿家庭之結果。而我國家庭之腐敗。亦多由於生活之不良。因爲生活之狀況。乃爲時常行動之表現。如有那一種行動而發那一種事業故家庭制度之不良與家庭設備之不佳此不過影響。家庭前途與事業前途之不良至於生活之不良。立刻便能造成種種惡劣之現象。故論家庭生活此以上兩項之事還得重要。因此揭出而加以改良。

丙規律

我國家庭生活之不良。第一乃無規律。因無規律故易發生幾種弊病。1。生活無有一定之時刻。飲食起居即隨意措施直接影響於身体健康。2。工作不依時刻。對用心用力之工作。喜歡樂幅。3。人們之精神一日有許多之變化工作。如無規定即不能隨精神之變化去作相當之事情。而令工作之效率增加。故每日寶貴之時光。往往即虛擲。4。工作無定時刻即不能養成工作之習慣與工作之興味。生活無規律之弊病。既如此之多。故我們宜改善第一須有一定之規律何時即作何事數十年如一日不可偷惰放棄。

森永咖啡糖

森永咖啡糖在東洋堪稱製造者之鼻祖

慈惠內科

醫學博士項乃義

愛恩光線照像透視
超短波紫外線電療
化驗充實病室完善

奉天大西關成平里電話2.6353

裕和旅館

房屋清潔 適合衛生
客室百間 陳設新穎
前後三幢 兩重院庭
旅行團体 宿料特輕
如蒙惠顧 謁誠歡迎

大連市東鄉町十五番地 電話二三八九一

桃夢

家庭之融合夫婦之和恰皆是現實把握人生之幸福倘欲更進而求其妙味不可不光顧敝店確信一履此地定能有如意之物品而攜歸也

防止早洩最有効之外用劑 美膏 壹盒貳圓
女子不感症特靈藥 猶柯諾爾 貳圓
增進精力不可不備之霍爾蒙毛劑 桃夢 壹圓貳角 五圓

其他強精藥劑器具等甚多珍可出人意外祈一度駕臨參觀路遙遠之人士請於信封內裝入郵票四分索取以便將型錄急寄不悞

依郵政小爲替送金外收郵費貳角

奉天市加茂町十六番地 木村商行

各大藥房均有發售 大連市信濃町一四三 藤井藥局 大日本神戸市京町七十一番京町ビル 三和洋行

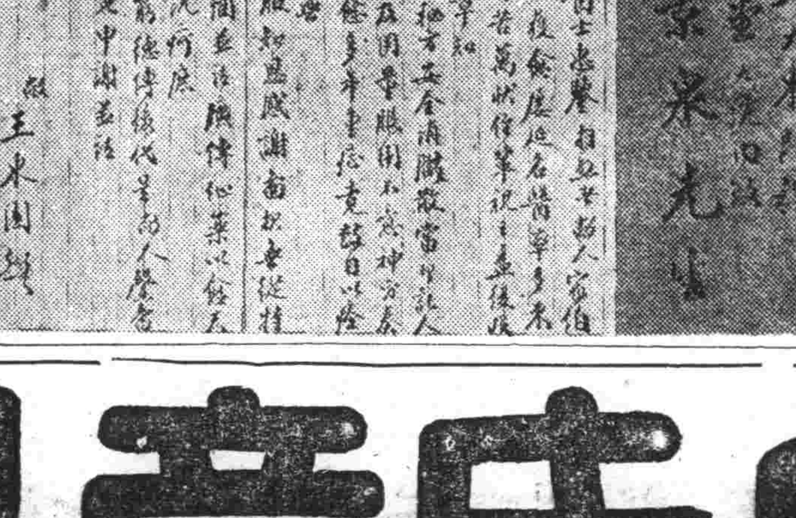

奉天省許可証

膵腫良藥

主治 一切膵腫水臌氣臌單腹脹等症均有特效

安全消臌散

定價每盒九付國幣四圓 加料每盒國幣七圓
總經售處奉天大東門裡路北至仁堂藥局

漢醫 王景泉謹啟

白氏產科救坤金丹

專治 產前各病

△專治懷胎數月個個流產
△專治懷胎血弱常患流產
△專治血不養胎常患小產
△專治胎漏不安時常見血
△專治血虧胎弱產兒不活
△專治懷胎數月時常肚疼
△專治懷胎嘔吐飲食不吃
△專治懷胎期內腰腿疼痛
△專治胎動不安勢要滑產
△專治懷胎漏血腰疼下墜
△專治懷胎見血勢要小產
△專治懷胎數月咳嗽不止
△專治懷胎生氣週身肿腫
△專治胎帶不堅常患滑產

專治 產後各病

△專治產後無乳兒哭母憂
△專治產後血虧乳水不見
△專治產後生氣乳水立斷
△專治產後失血乳水不足
△專治產血不止盜汗心慌
△專治產後血結臍腹疼痛
△專治產血淋漓日久不斷
△專治產後血虧已入虛勞
△專治產後頭疼嘔吐心疼
△專治產後虛弱盜汗心慌
△專治產後歷年腰腿疼痛
△專治惡露不淨血凝腹疼
△專治產後受病久不生育
△專治產後中風不醒人事

專治 婦女平常各病

△專治經血不調久不受孕
△專治經虛血寒久不受孕
△專治結婚數年總未受孕
△專治陰寒太重久不受孕
△專治行經延長日久不斷
△專治虛勞咳嗽盜汗頭迷
△專治閉經成癆咳嗽氣短
△專治腰腿疼痛抽筋麻木
△專治肺癆咳嗽吐痰吐血
△專治白帶白濁凝塊腹痛
△專治經前經後腰腿疼痛
△專治崩漏不止淋漓腹痛
△專治陰寒太重白帶淋漓

【注意】歡迎漢藥館代理詳章函索即寄不悞耳 各縣省均有代理家購就近購買之爲便倘無處購買之時請將藥資及詳細住址就近匯寄北京天津奉天本號房發行處購買之當即將藥寄上不悞空函索藥恕不作覆耳

告白 欲知詳細治法 函索即寄下

定價 每付國幣七角 每打國幣八元四角

華西大藥房發行 奉天 北京 天津

奉天小西關電車路大什字街奉天中央電話二二六三〇
北京前門外西河沿八十六號北京電話南局三一〇九
天津東馬路東門南一〇六號天津電話五局一三二二

皮膚病靈藥 賽金膏 セーキンコー

頑癬惡瘡 晨搽晚愈

屢用他藥失望者、請即改用本品自能得心應手、搔痒見效、止痒去濕、痛瘡愈疥、最靈的皮膚藥、有口皆碑

發行所 竹村製藥廠

各處藥房皆有出售

淋濁断根・奇効驚人

主治効能 急性淋病・慢性淋病・淋性攝護腺炎・副睪丸炎・女子淋病・淋性關節炎……等 丹毒・敗血症・中耳炎・扁桃腺炎・齒槽膿漏・膀胱炎・腎盂炎・產褥熱・膿腫等諸病皆有奇效

強利比兒 藥片

治淋界的最新記錄

凡初染白濁、即感尿意頻數、其後分泌膿汁逐漸增加、病苦之極、有如針刺、坐立不安、幾使患者發狂、失聲痛哭、倘或購服劣藥、亂投藥石、或妄施洗滌、注射、運動等法、只求一時速愈、而致貽患終身、成爲殘廢、敝廠爲欲驅淸淋病剷除双球菌起見、遂有萬試萬靈之治淋特效藥……『強利比兒』之創製、實爲淋症患者造福不淺……

任何頑淋 兒日斷根

服強利比兒、藥力隨血液之運行、深入人體各部組織、發揮其殺菌威力、於數小時內、藥力遍及全身、不但徹底滅盡尿道及蔓延潛伏之淋菌、即所有的双球菌、葡萄狀菌類、皆能全數掃淨効力之速、直比閃電、激烈疼痛當日鎭消、兩天止膿、三天治癒、久治不愈之慢性白濁淋性變症、及連帶合併諸雜症、縱已認爲絕望之數十年頑淋、都能尅日斷根、永不再發！

竹村製藥廠出品 大阪市東區南久太郎町

各埠大藥房均有出售

一掃購煤困難問題 今冬已有良好措置

【新京】天氣漸冷被市民所最關心之煤炭配給問題、基于去歲市民所感受之痛苦而急謀改善辦法起見、市署當局日滿商事石炭販賣組合以及其他各關係機關、經數月之研究後對于煤炭之配給問題確已獲得能有適當措置之完善結果、決不致再有似去歲氷天雪地中擁擠排列等候購煤之事態生出、如設立煤炭相談所、專備市民隨時詢問煤之焚燒方法及屋內保溫裝置、距離營業所較遠之住戶可用明信片訂購、在同一建築物內居住者可共同購買而減少運費之負擔、以及增設營業所等、均已能將煤之配給問題步入一新階段、並自本月一日起已利用鄰組之機構正改換新之煤購買卡片中、市當局以及日滿商事等、爲使命市民清晰此次關于煤之配給問題已作如何之革新及詳告市民室內應如何裝置方能保溫與門牌應揭于易見之處並其他可注意之事項、特作成現蕩板、分發各鄰組傳諭各戶、茲爲市民得悉革新後之配給方法換領煤卡片之手續詳情起見、特分條記之如下

由十月一日起改換石炭購買卡片現在所使用之卡片即行作廢新卡片經由鄰組長分發同時應注意之事項、

1 由一日以後使用新卡片

2 於購買石炭之時應將新舊兩卡片携至營業所彼時將舊卡片返納之

3 無舊卡片者須經由鄰組長分會長報告區長攜帶區長所發行之證明書赴營業所

4 新卡片如因發行延期時可仍舊使用舊卡片俟新卡片發下後再依第二項辦法購買

5 新卡片於發給之同時舊卡片則作無效舊卡片截至十月三十一日返納於營業所

二、明信片訂購制

爲謀距離營業所較遠之住戶便利計可採用明信片訂購制其辦理方法可將購買卡片寄存於指定營業所每於購買時郵寄所定之購買明信片訂購

三共同購買

訂購數量未滿一噸時若與同居同一建築物之鄰舍共同購買則運搬費尙可減

四、引火用石炭之配給

因炭質不佳如感引火困難者可向指定營業所申報經調查配給卡片所記載之數量內配給引火用石炭

五、石炭相談所之設置

爲便於商談石炭之焚火方法、保溫裝置、對特殊建築物之再查定並其他關於石炭一切之磋商及爲實地指導焚火方法計而於市內興安大路營業所內（白菊町營業分所前）設立相談所至於再查定磋商之手續可向各營業所問之

六、營業所之增設

由本年起於左記場所增設營業所

四一四、南湖營業所—在同治胡同一

四一四、民樂街營業所—在民樂街

五號　黃龍營業所—在進化胡同八〇號

老翁因病自殺

【清原】本街譚家街燒鍋本年春僱有隻身來滿原籍山東五十有九老工友姓王名鳳者、服雜役之務、月薪十九圓、該工友年近花甲、舉目無親、河南住民李長發之妻爲義女相處頗洽、日昨老工友胃口疼痛、碍難工作、晨七時赴其義女處代行針灸癒拔之術、期占勿藥、藉省汗血金錢、午間返櫃、在後院宿舍休養、待至午后三時許、看鍋工人行抵後院鍋房內、瞥見老工友在屋內懸樑自縊、面色蒼白、氣血凝固、早名登鬼籙與世長逝矣、當經該商報告管警、移時警務科文司法股長、警察署黃司法主任、徐警尉補、協同囑託醫師蒞場檢驗、確係自縊身死、該工人他鄉作鬼、殯葬乏人、嗣由譚家街燒鍋慨解義囊、出資代置棺木衣帽、即日抬往郊外青山佳處立誌葬埋、探其自殺原因、係感風燭殘年、病魔纏身、隻身飄零、遂萌厭世之念歟、抑有其他原因、容訪再誌、

冬期火爐將施票制 州內配給店已指定

【大連】州廳資材課當局因鑑於瞬屆冬季採暖期、一般家庭必需品之火爐、期使配給圓滑計、擬實施票制配給、刻正研究中、日內即行有具體策之決定、於上月二十九日發表要項如左、查火爐之票制配給、舉凡滿各家庭、州內一律實施先經奉公班、交出記載之需要申請書、經明所要事項、再經奉公班幹事、區長、市長或民政署長之後或民政署長之意見、查定配給量、分給各家庭購買票、持向指定販賣店交換票証購買、然該統制機關乃日滿商事會社、實施機關爲關東州燒房製造組合至於指定販賣店、大連二三、旅順三、金州二、貔子窩一、普蘭店一家、而家庭用火爐之配給查定方針如次、

一、以有溫水燒房、鍋爐、炕爐等燒房器具家庭爲原則、皆不配給、（但如有破毀不堪使用及從來有使用實績者不在此限）

二、使用火爐之單位、以坪數計之、凡有八坪、即有日本草蓆十六個者、可准按設一火爐、

三、無燒房設備、認有按設新規火爐必要者、

四、雖有火爐、認有更易新規必要者、

五、如有溫水燒房、泥爐、鍋爐等、而爲有病人、老人、乳兒、認有設火爐必要時之家庭、如有別途之考慮、

然該購買票、於十一月初旬即交與各家庭、火爐由十一月初旬至中旬、預定依必要量製作完訖、對於家庭以外、會社、工場、旅館、料理屋、宿店等、依別種查定配給、至於火爐用煙筒、大体準於去年相等辦法配給、故如無配給報告書者、可向奉公班幹事索取、將所要事項記載明白、經幹事蓋印後轉交興加工業者、以備購買之云、

全滿織袋競技預選會 已在安東六道溝交易場舉行

【安東】麻、肥料糧等包裝品以草袋最適、其代用品以草袋及纖山用麻袋、僅安東省內年造二百五十萬俵、實爲水稻爲主產物之本省、最適之農家副業、今爲草袋增產促進、本月十二日在新京所開全滿織袋競技會代表之預選、九月廿九日在安東市六道溝交易場院內、於興農合作社聯合會主催下、開省下各縣滿織袋競技會、由省下各縣滿系鮮系代表者五十二名、於競技、顯示敏腕之猛烈競爭意識下及民族協和之空氣中競技、此競技會特有興味者、爲競技參加者中、有多數之婦孺而兒童之成績更佳、成績按速度及成品決定入賞者之成績如左

安東省第二回織袋競技會成績

主催　安東省興農合作社聯合會　滿洲產業株式會社

市縣別	等級	民族別	入賞者氏名	足踏手織別
安東市	一等	鮮系	趙時賢	足踏
安東縣	二等	滿系	于世新	〃
安東市	〃	〃	李洪福	〃
〃	三等	〃	劉全義	〃
安東縣	〃	〃	楊德究	〃
〃	〃	〃	于會生	〃
〃	〃	〃	譚名遠	〃
〃	〃	〃	于忠德	〃
安東市	一等	鮮系	杜洪玉	手織
〃	二等	〃	金義乾	〃
〃	〃	〃	黃蓮	〃
〃	三等	〃	李奉俊	〃
〃	〃	〃	張秉文	〃
〃	〃	〃	金在丙	〃

輝南一部監察 決於十四五兩日實施

【通化】省當局於十四、十五兩日將對輝南實施一部監察、監察員爲有本參事官、部財務科長、小石澤人事股長、早田財務股長、鈴屬官、甲斐屬官、金田屬官等一行定於十二日午前八時五十分列車出發、同監察要項如次、

一、肅正綱紀之件

二、財務之件

三、農務之件

壯丁檢查準備終了 錦市決於九日起開始實施

【錦州】錦州市之國兵壯丁之檢查、經關係制規定之下、而該爲錦興檢查地區內、關於一切應行事務、錦

四日文報同時停刊 東亞新報應運誕生

天津報界 又一滄桑

【天津】在津出版之日文報紙京津日日新聞、天津日報、華北經濟新聞、天津商況日報等四家報紙、於十七日通名發表、定自十月一日起自動的停刊、同時由東亞新報起而代之、此又津門報界之一度滄桑也、

四種報紙之歷史、或數十年或數年、如京津日日新聞、創刊於大正七年七月、整閱二十三星霜、年來印刷改用輪轉機、在津門日文報紙中居互擘地位、天津日報之規模、雖遜一籌、然向來與京日並有在天津日文綜合日報中、稱双璧焉、該兩報一旦驟抉停刊、其所予於讀者大衆心情上寂寞之感、其廣大、其深沉、又非經濟商況兩報所可同日而語、則負有新生國策使命之東亞新報之誕生於津門、將如何繼承四位大前輩之後、以遂行操觚者之神聖的任務、殊爲一般拭目以俟之者也、

東亞新報、現在北京、徐州、石家莊三地出版、其規模相當可觀、當此非常時局、在節省人力與物力、萬事一元化之潮流中、許多變遷、均係所謂新體制之溯算、新體制之發展、舊日由同和競爭而促動前進之說、無從適用於目前之實際狀態、日本內地各報紙、自十月起、實行販賣一元化、將又自專有之銷售機關一律閉歇、而集中於一地一所之共同派銷、其理由亦在此、

吾人於此、不禁連類及華文報方面、天津在華北、向爲輿論之中樞、爲事變前之大公報、益世報、較諸在華中華南輿論中心地上海鼎鼎大名之新申兩報、營業方面、以歷史與所在地之關係、容有瞠乎其後之觀、至於編輯方面之立論選材、則斷乎獨而上之、事變後、天津漢文報紙、尙餘庸報與東亞報兩家、後者規模較小、消息之完全率與快速、亦如之、其餘即自鄶以下之小型報紙、比較知名者、有新天津報與天際報云、

（國調記念展學生日）

【新京】康德七年十月一日爲我國施行臨時國勢調査之一週年、亦即將我國高度文化顯揚於世界、意義極深之記念佳辰、是以臨時國勢調查事務局及統計處、爲記念此一週年記念日、乃自十月一日起（三日間、假新京寶山百貨店七樓、蒐集國進滿洲並世界各國之各種統計圖表及模型多數、舉開臨時國勢調査一周年記念展覽會、更爲向一般學生灌輸各種統計知識起見、乃決定第三日之十月三日爲學生日、因會場狹窄關係、經與各學校關係者商討結果決定三校高級生准往參觀、即寬町國民學校自午前九時半至十一時、白菊國民學校自午前十一時至十二時三十分、錦丘高等女學校自午後一時至三時、至於其他之各滿日中小學校、俟本展覽會閉幕後、即按次將各種出品持往各該校實行觀覽云

識字週間大運動

文盲福音

【西安】西安縣當局、教育責任者、以本年秋季已屆識字讀書週間教育李科長與學務股長林永峻、禮教股長胡維新、分令縣立民衆教育館、各民衆講習所、各國民學校、以及各教化團體、自十月七日起至十三日止七日間、爲識字讀書週間、各行事如、提倡識字講演、倡導人民識字、勸誘一般文盲識字、民衆講習所等廣讀書等以啓迪民智云、

署長注重衛生

【老達房】警察署長張蓮惠氏、自到任以來、對於警務各項特別注意、署長爲保持人民身體健康起見、各分所張貼佈告、一般民衆要嚴厲注意清潔大掃除、恐傳染病發生、商民等極力進行、特加整理並派員檢查、

商會創立紀念 表彰勤續店員

【營口】爲營口商工公會創立紀念事業、對於營口商工業發達持有直接關係之會社、商店等之從業員中及其他有能之人廣爲介紹且表彰其功績、茲者本年度近項之表彰、預定於昨三十日開催審査委員會、關以市公署有重要會議關係、特提於二十九日午後四時半、在靜乃茶屋由商工會李會長、坂井、邢兩副會長、河野常務理事竹林、高兩理事、加島、王兩參事、市公署米永經濟科長、市警務處濱田經濟保安科長、協和會江見事務長等氏出席慎重審議結果、於原報之一百三十五名中有四名不合格、當決定被表彰者爲一百三十一名、其中勤續有四十五年以上者滿人二名、三十五年以上者滿人三名、三十年以上者滿人七名、二十五年以上者日人一名、滿人十四名、二十年以上者日人一名、滿人二十六名、十年以上者日人七名、滿人四十九名、預定於本年十四日午後二時半在公會堂舉行表彰式云、

佳木斯之人口激增 總數已突破十二萬

【佳木斯】躍進中佳木斯之總人口、在八月一日依改正實施米穀通帳制度計算、未報告之報告者、依然增加、尤其日係居住者、激增一萬三千餘、依八月末調查所得、總計已達十二萬九六八人、突破以前待望之十二萬此內國人爲九萬九千六百二四、日人一萬三千六百七二、半島人六千三百五、其他外人百十二名、

件、故稍極施工、大勢修理、茲城內東至新邱驛西達海州站、一体修理完竣、不惟行人稱便、尤壯觀瞻云、

修道路民稱便

【阜新】市公署、以爲多事之際、而該市公署對於新興都市之政策進行、不遺餘力、以致阜新市轉進點、大有一日千里之勢、近來該公署鑑於市內各處道路之馬路興修一月、可稱迫不容緩之

肅清街頭紳士

【營口】市行政科與警務處協力之下、由三十日至三日亙四日間施行市內浮浪者檢舉、三十日檢舉三十五名之無宿者、均收容於救濟院、執行身體檢查、瘦弱者在同院將養、強壯能耐筋肉勞動者、由行政科勞務股及勞工協會協力施行勞動訓練、然後使就正業、預定向後三日間尙有相當數之捕獲、於勞動力不足之際、對住所不定

星星之火足可燎原 望市民加意防火

【大連】消防署德江署長、蒞任以來、對於管轄內之火災、極力嚴防而重視、據現在之調查、頗爲稀少、堪稱安全、於前月十日內雲井町發生火災一起、當即救滅、據德江署長談稱如左、

星星之火足可燎原偶爾失慎則萬貫家財、便可付之一炬、料爲市民早所知悉、間如日前市內激數町之一塲大火、燒約五十餘萬、實令人驚聞、心驚膽寒、惟其原因、尙未究明、總而言之、每次之火災發生、多由於於烟燼不慎、或延燒室中之堆積物件、而招來巨禍、並且滿人方面多數釀成此不幸故望滿人住宅方面、須加特別注意、惟如西關子一帶柴町及富久町、更應注意爲是云云

亀丈夫綠巾甘戴 僂大伯何苦捉姦

乃弟帮妻殺死乃兄

【大連】貔子窩管內發生血腥殺人事件、其事實經過係於三十日朝貔子窩管內小長山島會大嶺寺屯五十五番戶、張永喜赴警察署、報告其同居中之胞兄張永壽（四十七）已行投水自殺、因之由檢察局派安藤檢察官、赴現地檢察、並解剖張永壽之屍體、結果、被他人殺害之嫌疑頗爲濃厚、有鑑及此乃召喚關係者、經嚴重調查結果判悉一幕可怖之殺人行爲、先是張永喜之妻、張于氏、與其鄰近居住之張瑛（五十四歲）早有曖昧關係、事爲胞兄張永壽察悉大爲憤懣、於上月二十五日夜、手操短刀擬將張于氏、並張瑛兩人殺害、詎意殺人未成、反使自身受重傷、臥床呻吟中、竟自言自語道「待我好了的時候、必將他二人殺死」云云、不絕於口、因而心懷恐懼之張于氏、乃與其夫共謀、於二十九日夜、將病床上之張永壽殺害、死體投擲海岸、翌三十日、僞以自殺報告警察云、

含辛茹苦順應國策 旗署招集村長會議

【阜新】吐默特左旗公署、於九月廿九日午前九時在會議室內招集各村長與署長等、如儀舉行閉會、爲本年度農產收穫對策起見、務令各村長轉知民衆、對於農產出荷、竭力增加、含辛茹苦、務求順應國策云、

中國錦縣支行 奉令移歸瀋陽

【錦州】中國銀行錦縣支行、昨奉管轄行函令、內開因錦縣、事務減少、無再設之必要、應行撤銷、當經經濟部、備案照准、故於十月一日宣告閉鎖、惟對於未了事務、均行移歸瀋陽分行接續辦理云、乃向錦市各界致函、遂呈請經濟部、

關於土地基準等級 市署開權衡協議會

經公開討論後已圓滿閉幕

【營口】土地等級之調查係依土地等級調査法、而將全國土地重新調查核定等級以期確立課稅標準之基礎、俾使人民負擔之均衡、而於經濟産業各方面、誠多有利、本市自本年六月一日開始辦理、市地政科主其事務異常慎重、其調查乃根據土地之位置、地方之情勢、利用之狀態與買賣之實例、以及收穫之多少租金價之低昂等、作成各種表册資料、已將基準等級擬訂草案、更爲慎重起見於昨九月三十日午後二時至五時在市公署會議室開催基準等級權衡協議會、經市長副市長、警務處長、各科長、稅捐局正副局長協和會事務長、商工公會長、及各銀行、會社代表、各區長及關係者等多數參集列席、公開討論已行圓滿終了云、

衛生檢查完竣 成績頗爲良好

【四平】市警衛生當局、爲喚起市民注重衛生起見、於上月廿九日起亘四日間、所實施之秋季清潔大掃除、已誌本報、於日昨（二日）業已檢查告竣、由當局熱心檢查懇切指導之下、故次所行之成績、頗爲良好云、

設巡廻調停所

【公主嶺】○○憲兵隊及公主嶺防犯協會、於十月一日對於左記六勞行氏防犯功勞表彰式、計公主嶺街民程玉林、劉房子村民董顯會、葛廷年、大楡樹村民李殿閣以上四氏係拾得軍需用品而能急速獻送於憲兵隊、又公主嶺街民陳永年韓傑議、日前曾於陸軍官舍前、發現竊盜團嫌疑者、當即報告憲兵當局、遂將縮捕多日之竊盜團如數破獲、前記之六氏、故於興亞奉公之日、特爲表彰並各贈金一封、及物品多件、以示激勵云、

開慰問運動會

【通化】國防婦人會通化縣支部、於十月五日午前九時假通鐵運動場（通化驛北）舉開慰問三五六部隊運動大會云

清原參議來營

【營口】參議府清原參議一行四名、於月之三日午後二時十分着列車經由河北爲視察地方事情而來營、同夜清林館一泊、翌朝九時十分發車離營云

櫻花再開

【錦州】市北關區、定安街二五七號、楊宅後院、所植櫻樹、近日來不悉何故、乃行長苞、突於昨日、開放淨白之白花、家人見之、均稱驚異、附近居民、皆爭相往觀、均以時當深秋日涼一日之際、該在培植下之櫻樹而能再開、實屬奇異、姑誌之以供物植學家之研究云

配給麵粉豆油

【西豐】中秋佳節、氣候涼爽、豐年五穀收穫期近、是以一般農民、爲於中秋節均甚重視、官方爲迎合農民心理、俾民心有所慰安計、由九月二十九日起、至十月十日止、亘十二日間、向各街村住民、配給麵粉每人一斤四兩、豆油每人四兩、以爲節間食品之需、現街村住民、正紛紛於領取矣、

盛京精機工廠在滿 商業振振有名

日滿華樞要地普設工廠

今日冒及大連淺沼謙三氏在滿洲鐘表業界、亦振振有名、先是以大連爲根據創立淺沼商店、批發販賣時計及貴金屬、縣在日滿華樞要處所、設支店出張所、以業界之麒麟兒、縱橫活躍、

◇淺沼謙三氏

去年七月、淺沼氏奉天、覓奉天市大西區大西街三段一百七十八號地爲敷地約購入六百坪、着手第一期工場建設、是年歲暮完成、動力工作機械等設施竣事、本年四月乃以盛京精機工廠之名開始操業、同時入於第二期工程、往者、運往華北之掛鐘、每月需要、實達五萬箇、此中泰半爲日本名古屋業界製造、而此次事變以還、原受各種規正、名古屋本業界、多轉換於精密工業之一方、需要則有加速度激增之勢、物品彌感不足、供不應求、業者殊覺苦惱、於茲淺沼謙三氏、以乾坤一擲之毅力、斷然不屈之決意、顯起櫃立諸計機、一般細密機械之目標、改稱奉天之淺沼工廠爲盛京精機工廠、力事擴充、此工場佔地六百坪、建房二十六間、投費已逾一百萬圓、均設重要裝備、事務所亦至瑋麗、擁有日滿工人數百名、節節進行而期之操業而淺沼氏復於上海麥倫路一三九二號、開設工廠、購入瑞士手錶半製品、在該工廠加工裝鑛、月生產數千塊、歐洲戰爭勃發、輸入困難、遏上事業、生產減半、因此動員餘力來奉、最初在我滿洲國試行製作精密機械焉、

◇盛京精機工廠之誕生、已如上文所述、姑略介紹經營一商品界活況、大抵可能售出根據之淺沼商店、原夫淺沼商店之誕生、昭和十一年六月、在大連市伊勢町百十三番地開幕專門批發販賣鐘錶貴金屬類、在奉天、青島、上海、東京名古屋、設有支店、於日滿華方面、大肆活躍、該店營績、雖開幕以來、爲日尙淺、但店主富有手腕力量、故能在業界築成確固之地位、博得絕大之信用、該店所交易往還者、東京有金忠、吉田、神戶有瑞士時計、大阪有李柏曼商會、松下、日本堂、名古屋有東工會、京都有大澤商會等、現在因各種統制籠罩、業績未見飛躍發展、但昭和十五年度總賣數、約達七百萬圓也、本年以特別令之發令、提高最高價格（五十圓爲一百圓）更藉於骨架、及其他雜部、實以所謂一貫作業爲目標、尤值大書特書者、細密機械之驗徵機下作業、鐘錶部分品固勿論矣、即照相機之製作、亦多利用之、爰是、着手第二期作業、製作照相機、可謂應時制宜、尤有進者、聞最近日本某光學機界權威者、在奉天設立製造鏡頭工場、節節從事準備、堪稱此製作照相機佳訊、然則不久將來、當可出現滿洲製留龍照相機也、該店尤孜孜努力於製作精密機械、軍需品、以爲奉公報國之一端、

◇最後一言淺沼謙三氏之爲人、氏今日地位、不僅爲大連業界之泰斗、且爲滿洲業界之重鎭、譽屬日本內地業界、氏東京市日本橋區濱町二之一人、純粹江戶兒、年五十二歲、春秋鼎盛、活動力強、觀夫氏於事業上之足跡、亦足想見其爲人、蓋其活動爲精力者、爲積極者、大正十年、入天野時計齊藤株式會社、任該店上海支店長、頗示優績活躍之活躍、昭和四年、圓滿退社、迄今昭和十一年、任大連支店長、舉獨立淺沼商店之旗、至今僅不過數年、事業飛躍、至足驚異、個人經營、實達十萬圓之資本、在關東州、全滿、華中、華北、與所謂東亞共榮圈內、節節邁進、其步驟、大張鐵壁之陣、夫唯盛京精機工廠之建設、給爲對於該氏事業、有劃期的展開也、鐘錶製造、於關東州及滿洲、尙屬最初創舉、細密機械之製作、與此亦正復相同、在此點上、實實有歷史事業之意義、第二期工場完備以後、即行正式生產、躍進之該廠與淺沼商店之活躍實斯界所刮目靜待者也、

◇茲誌本店淺沼商店及支店所在地、盛京精機工廠所在地如次、

本店　大連市伊勢町一一三番地　淺沼商店　店主　淺沼謙三　經理　原田正一

支店　奉天大西區大西街四段四四號　支店長　宮園親明

支店　華北青島山東路三九號　支店長　草刈秀臣

支店　上海四川路三四六

工場　上海斐倫路一三九二號　支店長　倉田拓造

支店　名古屋市中區南辰巳町八八番地　支店長　牧野　强

支店　東京市日本橋區馬喰町三丁目　支店長　牧野　强

工場　盛京精機工廠　奉天市大西區大西街四段四四號　奉天市大西區大西街三段一七八　工場長　牧野　强　工場長代理　荒木泰三郎

盛京精機工廠一部工作情形

百貨店中位居首座 吉順絲房偉容

向新體制經營上邁進

滿洲商業中之絲房即最大之百貨店、絲房二字、爲當地習俗上公認、富有信用之商店、其營業廣汎、資金雄厚、皆能超乎其他商業之上、奉天市爲全滿大都市之冠、工商繁盛、若城內瀋陽區之吉順絲房又可稱爲各百貨店之冠也、茲將其營業發達狀況、介紹於右

◇經理王緝文

奉天市之有吉順絲房百貨店、如北京天津之有中原公司上海之有永安、先施各公司、亦如東京之有三越及服部店同也、該店自民國三年設立、其營業廣大、貨物全備、即爲全滿之冠、嗣於民國十四年、爲順應世界經濟潮流供給社會需求、乃擴大房舍、改建五層大樓、裝設電梯暖房、正式改成兩洋式之百貨店、開滿洲百貨店業之新紀元、內部寬闊壯麗、規模宏偉、自行創辦東西兩洋各種貨物、以及我國土產凡社會日常所需無不齊備五光十色美不勝收、並於五樓之上、附設食堂、闢築望台以任遊客觀覽憩息、由此店容一新、營業蒸蒸日上、凡中外遊客、至滿洲者、無不知有吉順絲房並無不至該店觀光者也、殆至民國十七八年雖世界物價大落不景氣漫及全球、而該店猶保持正常營業、獲利豐厚、買賣亘額、其修談經營之苦心孤詣、足爲此業中之殊榮也、

滿洲建國後、奉市商況、一時陷於不振狀態、該店執事及全体店員、乃毅然奮起除分別派員習學日語外、並努力於新國家體制下、本建國精神、刷新內部、銳意促進營業之活躍、加以過去之成績基礎、因而營業更爲鞏固、對於友邦人士、更能招徠、無論官紳仕女、凡來滿洲者、必至吉順絲房一參觀之、足徵該店實能作到日滿親善之地步也、

最近鑒於世界新秩序之建設、東亞共榮圈之完成、竭力向經濟新體制而邁進、特該店內容、大事改革、全館採用科學方法、管理一切在一樓中、擴大營業賣場、添設西藥部、四樓全部、改作食堂、特請高級厨師、所有南菜西餐、滿飯合意、諸般料理、無不俱備、爲顧應非常時、自肅節約起見、味精美而價極廉、宴會小食、一律歡迎、誠第一流之高尙華貴與大衆化兼有之食堂也、

吉順絲房百貨店、爲合資營業、資本金十一萬元、讀本十五萬元、全店員□百六十名、經理王緝文、副理單子峨、

吉順絲房百貨店外觀偉容

專製各種　美術印刷　紙盒鐵盒　物美價廉

美術印刷　印花皮　鞋油盒　馬口鐵板

各化粧品瓶蓋

満洲印鐵製罐廠

大連市雲井町一九番地・電話四・〇六三一番

歡迎主顧　大連　中央旅館　優待團体

大連駅西鄰・電話三三九七九

瀋陽中國銀行

對外電話號碼如左

一、通線（四）二三四四　（四）二四四四　（四）二四三四

一、營業專線（四）三二二五三

存款　定期　活期　存款利息優厚　手續便捷

放款　定期　活期　抵押放款　貼現放款

匯款　電匯款　信匯款　國內外各埠均可通匯

其他業務事項　進出口押匯　代理收付

敝號發售

價格抵廉　品質優良　永不腐蝕

房蓋用重要材料（洋灰瓦鐵板）之代用品　石綿鑪板

本品爲現下洋灰瓦鐵板不足時節新發明品價格低廉施工簡便、永不腐蝕、色白美麗之石綿鑪板（日本名スレート瓦）目下日滿各官廳民間各工場倉庫、劇場等之蓋無不使用本品、絕無漏雨處頗博好評、現敝社庫存甚豐歡迎用者不拘多寡一律歡迎

規狀尺寸長六尺寬二尺〇寸厚二分五釐

每斤國幣四圓八角（多數購買價格減算）（另外有七尺長者）

備有樣品

其他各種建築材料均皆發賣

奉天市彌生町四六番地

發售處　壚本建材商會

電話（三）五七八二番

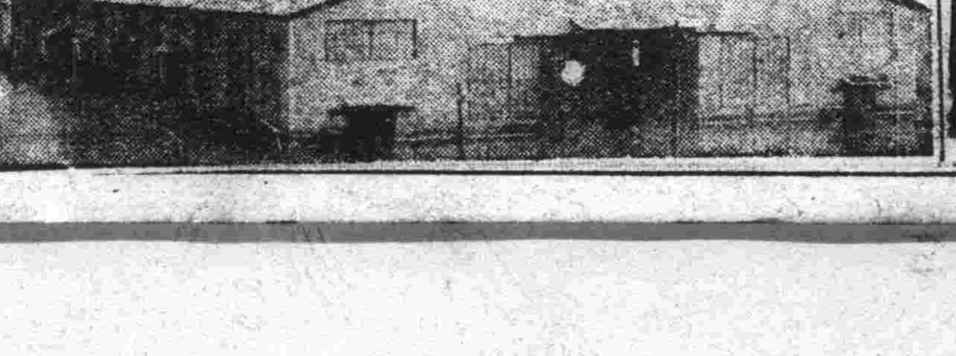

使用石綿鑪板建築物片　最優良的工場之蓋房

促進毛髮發生　防止頭皮及脫髮

長髮生毛　富美納音

禿頭病・少禿・後禿・男女之頭髮・眉毛薄・毛髮發育不良者　請一用

價九角・一圓五角・六角・三圓・五圓五角

各國藥店均售　說明書取索即寄

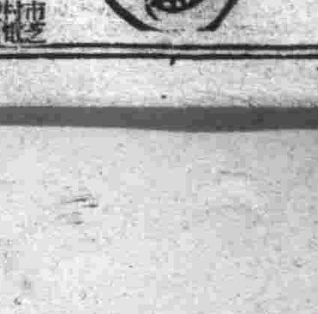

東京市芝區田村町　東京藥院

(上圖爲滿洲醫大對鐵聯之爭霸戰 下圖爲農大與商工隊之對壘)

本報主辦 第六回全奉天足球大會

風砂蔽空制霸在邇 爭戰極呈緊張

第四日

本報主辦全奉天足球大會第四日(三日)午后四時半、社會部滿洲醫大對鐵聯、在滿鐵運動、農大對商工會、在國際運動場舉行比賽、當日秋風颯颯、較過去三日頗大、兩軍陣地、因風勢之關係、故稍有相異、全場千餘名觀衆、莫不爲兩軍担心、及兩軍開始比賽後、各軍健兒、振奮精神、奔馳彌場、以致兩軍搏戰、沙土飛空、戰場中人喊馬嘶、白双交接、兩軍兵將、爭先恐後、各不相讓、於是戰場上之空氣、頗爲緊張熱烈、觀戰諸人、均爲兩軍叫絕、而呈空前未有之盛況、惜乎時間已至、兩場比賽、遂告終了、第四日之社會部準決賽已告閉會、結果滿洲醫大以三比零戰勝鐵聯、農大以一比零獲勝商工會、其經過情形如下、

醫大首先報捷 鐵聯宿願未伸

三比零鐵聯惜敗

社會部滿洲醫大與鐵聯之戰於三日午后五時、在規定之滿鐵運動場、展開白熱化之戰況、是時風勢西向頗吹、沙塵瀰漫空際、由評判員李全鎮君率隊入場、先禮後兵、各選陣地、鐵聯佔於東方陣地、醫大據於西側、銀笛令下、首由醫大開球、入鐵聯陣地、鐵聯軍容強厚、隨球旋、先鋒部隊皆跟踪馳騁、球有方、球仍繼回、各逞雄威、誓死相拼、於開球後十分鐘許醫大有一角球、險遭不測、全軍奮起鬪志、於十五分頃、醫大先鋒協同兩翼驅敵軍戰地、情勢急劇、鐵聯抗戰心急、稍失於疏忽、被罰十二碼、竟因此豪舉、醫大報捷、中線開球後、彼此勁敵各具戒心、然双方之緊張鬥爭、乃造成空前之盛況、壁上之觀衆、時時掌聲雷動突、如此鏖戰至廿分許、醫大球佔優勢、前軍猛入敵陣、兩翼連絡得法、各人技術之優良、拚力叩關、於廿碼外、脚起球飛、倏然中的、鐵聯至此又負一球、終因時間關係、前半局竟以零比二之局、敗於醫大矣、

五分鐘之休息時間度過、兩隊易場再見、互換陣地、各展雄圖、醫大本諸勇往直前、再樹功勳之志、畢力猛進、鐵聯以忍辱雪恥之宿願、決抗戰到底、然終因馳騁力竭、雖各人技藝驍勇、連絡不惡、但終久未佔優勢、醫大前軍攻擊敵陣、時益緊迫、球臨鐵門下者數次、於開球後廿分時、醫大以角球、獲得捷音、鐵聯負球、氣益似餒、軍心業已渙散、漸之鬪志、雖先鋒隊仍維持其作戰之能力、實際已難挽回此敗北之殘局矣、茲將滿洲醫大與鐵聯之陣容及成績誌之如下、

△滿洲醫大
高玉新 白恒山 吳文周 李日非 魔世貴 譚學陞 馬纘賢 涯元龍 彭作師 譚芳地 閻泰東

△鐵聯隊
王佩璋 高浩升 周元一 丁守池 張俊亭 劉大恩 李德軒 王華峰 梁運德 王鴻軒 孫世傳

滿洲醫大 3 (2-0, 1-0) 0 鐵聯

農大旗開得勝 商工球運欠佳

一比零農大獲勝

社會部商工對農大自午后四時四十分起、假國際球場舉行奕、屆時由裁判員木下氏引導入場、相見以禮後、乃各選陣地、商工據東農大據西、兩隊戰將、均近勇猛、是日天氣雖較昨日稍微涼爽、但風勢稍大、所以塵土飛揚、對彼此戰爭、未免稍有影響、農大隊全員、均所差無幾、但商工隊八號、則異常勇猛、且技術亦精、所以雖開球至十八分之久、尚未有勝負之分、商工隊曾屢次射至農大門前、但以農大門將甚勇、所以終未得志、直至第一個「太娘」告終、第二個「太娘」自五時十六分起始舉行、双方互易陣地後、首由農大開始發球、開球後約二分許、農大即以勇猛之師、直逼商工門前、卒以商工門將稍弱、而輸却一分、此時農大歡呼隊、乃更高喊「猛攻」不已突、兩隊之勢力、似乎均差無幾、所以農大自勝一球後、始終未再得勢、唯商工隊士氣頗覺沉悶、並其歡呼隊默默亦無言、直到最後一分鐘、彼此亦無催兆、如是則農大隊以勝商工一球而告終矣、

△商工隊
張開興 袁汝立 王奉先 寇汝斌 任毓璋 鄒洪福 張任奇 姜仁德 張鳳梧 王貞文 李裕秀

△農大隊
王文增 丁紹武 段克強 姜立盛 南憲太郎 張興源 劉沂 天村輝彥 關少侖 姚德潤

商工 0 (0-0, 0-1) 1 農大

今天決賽隊

國際運動場

高級部五高對奉師＝午後二時

社會部滿洲醫大對農大＝午後四時半

以防患未然爲目標 嚴佈防疫陣容

具体對策市方正檢討中

對應新京百斯篤防疫陣營之交通要衝奉天市、爲使惡疫一步亦不入市內、講求種種防疫對策、更於二日午后一時、在市公署大會議室、以市衛生處爲主体、於關係者五十餘名參會之下、開關百斯篤防疫會議、據多田副市長之致詞後、由羽生市衛生處長報告此次百斯篤發生狀況並經過、繼續審議防疫計劃關於一、病毒撲入防止工作、二、對於一般市民事前予防工作、三、對於特殊施設經營者之予防指從、四、關於容疑患者早期摘發之工作、五、伴同患者發生之事後的防疫措置、並關於百斯篤發行慎重審議、並關於百斯篤防退、各各講求具体的對策、以謀防疫之萬全、惟今年則不照去年當百斯篤發生時、設置組織之「奉天市百斯篤防疫本部」之機關、而專期事前予防之完璧云、

調查旗人生態

今村博士赴吉林

屬於對滿事務局之委囑、以五年計劃、對于滿洲國各民族之生態、放一科學異彩之人類學威權京城帝大醫學部教授今村豐博士、本年度先以吉林爲中心、實行滿洲旗人之人類學的調查、近已來京、一日曾訪民生部、而談話如左、(圖即今村博士)由數年前起余已來滿數次、調查龍江、濱江兩省之原住民、此次受對滿事務局之委囑、先以滿洲旗人最多之吉林爲中心、進行調查、滿洲旗人及漢人、在言語上、大抵亦有相當之差異、按人類學觀之、則頭之指數、亦相差異、而蒙古人及旗人頭之指數則同、但蒙古人其周圍較廣、故頗饒興味、倘以卷尺度之、或可獲得意外之結果、對此余頗爲樂觀、余當於今後將滿洲國各民族及由華北移住而來之漢族及由山東之漢人、加以比較之研究、

又今村博士、與滿日文化協會內田辰次氏及其助手二名同道、已於二日午前九時、由新京赴向吉林、預定凡一月間實行滿洲旗人之調查云、

放送局舉開 放送兒童大會

奉天中央放送局、爲啓發涵養兒童之情操、並促進其對於放送之認識、特定於本月五日中秋佳節之午後一時至四時、亘三時間、假奉天市公立厚生國民優級學校禮堂、開催第二回放送兒童大會、內容計有吹奏樂舞蹈等十餘項、頗爲豐富、想當日定能將奉天市之童聲、藉秋之電波、傳諸全滿各聽戶之耳鼓云、

喚起鴉片癮者反省 市方舉辦禁煙週間

奉天市禁煙當局、爲期拯救墮落同胞、再覩天日、並根據國家十年鴉片斷禁政策自本年春始以來、即奮全力向前節節邁進、如禁煙擴大之宣傳、勸導私煙吸食之戀者、假登錄以申報、種種實施之結果、大體皆獲良好之成績、邇來亘全國一致舉行之禁煙週間、已定於月之十二日起、至十八日止、各地分頭舉行、奉天市禁煙當局、爲期屆時擴大舉行禁煙週間之行事、使民衆確切明瞭個中之眞諦、及促進癮者之反省、早離苦海計、決強化宣傳、茲將規定臨期實施之事項、誌之如下、

△禁煙放送 △市內中等學校學生禁煙雄辯大會 △指導員、教化員任命式典 △標語發表 △街頭宣傳遊行 △各學校官廳禁煙訓話

制定小學用桌椅標準

民部檢查五大都市兒童發育

民生部鑒於目下國內小學校兒童所使用之桌椅、多有阻礙第二代國民之發育、當此小學兒童逐年增加之際、實有製作合理桌椅之必要、因此當局乃對新京、奉天、哈爾濱、安東、齊齊哈爾五市小學校中之各二千人、共一萬人實施學生身體發育檢查、擔當檢查者爲民生部及新京醫大關係者、檢查項目有體重、身長、坐高、胸圍、上膊圍、下腿長、血壓、肺活量、比體重、比胸圍、比坐高、胸前後徑、背筋力、握力等、又檢查期間、新京頃已開始、大和通、大經路、自强、文廟等小學校、均在檢查之例、約於十月中旬檢查告竣後、更漸次檢查其他各處、一俟十二月上旬全部告竣後、即作成小學生桌椅標準、飭令各省各縣、製造桌椅、務必遵照中央指示、以期助長兒童体力之向上、又

婦人時局色

女打字員

縮短時間增進能率 打字員使命極端重大

德國因爲會電擊戰術、所以處處佔有優勢、大東亞戰爭也是因爲辦事敏捷、所以兩月之間、竟破了二事、雖大小不同、但是手段迅速、則一也、如此、所以任何一個國家的行政、也差不多都安置着打字機、聽讀着打字員、以謀減少時間、增高速度、

奉天省公署、是全省的最高行政機關、所以兩件的往來極爲頻繁、而打字員的數目、更較他處爲多、尤其在現在非常時局之下、她們的使命、是更加重大、

省署的打字員、是都集合在一起的、於總務科所屬之下、來從事工作、她們的監督是一位忠厚長者、名叫武田耕一郎、每天指揮着二十餘位槍後女性、來努力辦公、

現在讓將槍後女打字員的工作情形、和私生活、由她們自己的○中探出、來供獻給讀者、

從十月一日起、她們的辦公時間是改自九點起始了、所以每天朝晨、還不感覺怎樣忙迫、打字員和事務員是不一樣的、不論你怎樣偏於工作、也得免強爲之、決無偷閑的可能、(因爲打字是有機動的)、記者經弘報課係官之介紹、得與資格最老之稱神正先生與打字最快的李康熙先生相見、商先生曾談述如次、

建國以後、敝人就供職省署、不過那時候還是屬務廳時代、到現在屈指計之、已有十年之久了、物價是一天一天的漲、薪金是一年一年的增、然而增的速度、不論如何、也還不及物價高漲的快、

省署是統轄全省的機關、所以每天的公文、直與雪片相似、現日系打字員九名、滿系打字員十三名、因爲人稱的關係、另有打字員兩三名、還一點到呼合計之、不過二十二名而已、所以最忙時、得加班到夜半二時之久、人事科我減輕了不少的負擔、得以少閑、

每日上班就得工作、午間因爲吃飯的關係可休息一小時、當此非常時局、我們槍後女性、除自顧自職外、惟有盡自己之能力、努力奉公而已、因爲經濟的關係、自家是不能僱用傭人的、所以侍奉父母、未免不能萬全、有時下班後、還得自己作飯、每天這樣忙迫下去、倒不覺得麻煩、常還感覺有些樂趣、

李薊殿是位天才女性、諸者諸位要是不健忘的話、還記得三個字還不至於陌生吧、因爲她除了打字在各省數一數二外、還是一位聞名的歌手、

李先生入省署以來、今已四載、每天以自己的天才、努力奉公、每天的工作當然和商先生所說無幾、所差者僅私生活而已、

下班後讀小說、看雜誌、是女士唯一的消遣品、有時還要照顧、所以李先生的私生活、是相當的安適、

每天上班下班、都是按時守刻的、遲到早退等情形、從來沒有過一次、努力工作、是自己唯一的信條、尤其以女士明朗的性格、卓越的天才、工作的能率、當然是相當可觀、

於客歲全省打字競技之時、女士曾出席參戰、結果榮獲首位、光榮而歸、

今年女士又曾出席與戰、動敵倍增、同時日系打字員亦皆參加、結果獲得第二、然並非女士之技術減退、實敵人之強者過多也、預想經此次之刺激、來年當更能進步不已焉、

女士打字之最快速度、每十分鐘能打四百五十五字、其神速如何、可想而知矣、

今年敝報主辦的歌手預選、女士亦曾出席、結果獲得第二云、(圖即李女士打字情形)

第一軍管區派員查閱 各校教練成績

奉天省教育當局、爲謀學生鍛心鍊軍、注意体格起見、已一再講求各種方法、以企有所成就、其後各種方法之中、更首重教練、現教練科目、施行已久、第一軍管區當局、如考查其成績起見、將自十九日起二十六日止亘八日間、實行查閱、茲將其查閱日程、略誌如下、

△第一班 劉少將＝十九日農大、二十日奉師、二十二日撫順國高、

△第二班 楊少將＝十九日奉天第五國高、二十一日濟陽第一國高、二十三日西城師範、二十四日海城國高、二十六日蓋平第一國高、

△第三班 洪上校＝十九日奉天第一國高、二十日奉天第二國高、

水產試驗所派員 視察水豐堤

【哈爾濱專電】驚異世紀之水豐堤、其貯水量倍於琵琶湖、以豐富之水力、可以供給全滿工業地區之用、對此偉大之人造湖、國立哈爾濱水產試驗所、現組成物理化學班與生物科學班、施行派遣調查隊、開始對養殖及其他之水產業基礎調查、調查隊乘七日夜十時二分哈爾濱發列車、經由新京而赴現地、凡以二週間之時日、調查貯水前之現場、待此利用計畫實現之時、則確保食糧資源之計畫、可得以輔助也、

能率協會開會期迫 各種行事均已決定

第三回滿洲能率協會大會、已定於五六兩日、在奉天市舉行、事前三日、先於奉天市公署、經該協會總務部長和田壽夫氏以下關係者參集、開關于行事之商討會、該大會爲以研究滿洲產業之合理化及能率之增進及促進實施爲目的、大會第一日之五日、由午前九時起、在萩町紀念會館開催、首致開會之辭後、旋即由九時三十分起、發表會員研究論文凡十六篇、復由午後四時起、舉行會員大會、晚餐會後、更於午后七時至九時、開催座談會、及實行無電廣播等、第二日之六日、則參加滿蒙毛織、滿洲電線、滿洲光學工業等三工場、并於午后六時三十分、在紀念會館開講演會、有大阪府立產業能率研究所長團田理一及滿鐵理事伊源道雄兩氏之講演、又該協會并於九月三十日至十月五日六日間、在滿蒙百貨店開催能率展覽會云、

興亞鍊成所學生 一行抵都門

興亞院之興亞鍊成所入所生、共有六十名、由鍊成隊長松本七郎率領之下、乘三日午前七時三十七分龍之列車來新京、降車後直往新京神社、忠靈塔參拜、午後實行觀覽戰跡及市中名所、一行定於四日、訪問國都各機關、五日在市中參觀、六日午後二時三十分由京赴奉云、

"興農風車"研究成功 堪爲食糧增產一助

時局下食糧增產之原動力、以各種動力機關、因汽油鑛之使用統制、益不敷用、故大陸科學院急謀利用自然力、以應刻下之急、而研究製作不用油類燃料之風車抽水機、近漸完成、爲與農滿洲國之動力資源、畫一新紀元、利用風車爲動力、日本亦有之、該院自數年前、作大形風車之研究、今由本間玉樹囑託、即應現下情勢、設全部木製大型風車於該院構內、實驗後大見成功、科學院對此風車、即名之爲「興農風車」、出力約一馬力、直徑四米、翼六枚、以木板爲之、高七米、置四脚木柱塔上、并泉在地面下約六米、揚水五米、爲往復抽動機、風速約三米時、可廻轉之、一小時可引十立方米之水量、足爲普通之灌漑、製作費僅七、八百圓、可由民間製作、廣使開拓地及地方農家利用、

△本間囑託談 油類燃料不充分之今日、爲拓滿洲國之廣大未耕地、須活用自然力、用風車爲增產之急務、乃着手研究、所長於從來者、爲全部木製、木製風車中、恐爲日滿最大者、正風強之滿洲、大陸的開拓原動、此研究將向一般開發、傳普及於農村(寫眞)上大陸科學院完成之木製興農風車、下、試驗抽水狀況之本間玉樹氏、

我駐日李大使 慰問白衣勇士

【東京二日電】駐日滿洲國大使李紹庚氏、對於皇軍白衣將兵、爲殲聽與慰問、乃定十一月三日至十五日、約亘二週間、於中國、四國各地、起始慰問軍病院云、

奉省適正煤價 對各地公布諸般費用

政府於十月一日、發表改訂煤價、而該價格、爲需歸貨車交貨價格中包括販賣人用錢之原價、實際市中販賣價格、自然包括諸般用費在內也、從而市中實際販賣價格於政府公定價格外、更加算現地諸般用費、是以、奉天省本諸維持煤價適正之見地、公定確定如次諸費、一、搬荷費、二、混煤諸費、三、貯煤場費、四、運搬費、五、零賣用錢、分別將此旨向管下各市縣送達通牒、運荷費、奉天六角、蘇家屯、鐵嶺五角五分、營口、遼陽、撫順、本溪湖、鞍山、瓦房店、海城、蓋平、大石橋四角、貯煤場費、各地共一角、混煤諸費三角、以上省長公定、運搬費、零賣用錢各按現地事情而定之、委任市縣長、市縣長向省呈請後、經省長認可施行、諸費大体維持現狀、而搬荷費、不免多少昂漲、運搬費、按現地事情而適異、隨保馬車、並按馬車貨金一般情況、而不得已作某種程度之漲價、結局市價內此高漲五圓五角程度云、

秋節在即嚴防犯罪 警署實施大檢擧

奉天市警察局司法科當局、鑑於中秋節在即、必有犯罪事件之發生、遂自二日午後九時至十二時、督飭管下警察署、開始一齊檢查、結果然查違反法紀者共有七十三人、就中之主要者如左、

△窃盜十一 △麻藥違反四 △賭博四 △經濟事犯五 △密殺三 △公文書僞造一 △檢束三 △藻變罪一四 △强盜殺人一

救濟無家市民 建設厚生住宅

【新京專電】因發現最後在寬城地區、擴樑之民房、是時該等住民倚無相當住所、將來襲風日動、益當困苦、新京社會事業協會、爲救濟此等難民、特聯合紅萬字總會、分會、道德總會、博濟慈善會等四團体、共同出資建築厚生住宅、前曾舉開討論會、在其討論結果中、擬開建築厚生住宅之地址、已決定爲合隆屯宋家窪子、共達三百餘間、京社協資三萬元、紅萬字總會、道德總會各出資二萬元、紅萬字分會、博濟慈善會各出資一萬元、並計劃於日內即行開工、截至十一月末日即可竣云、

省市聯絡感情 擧辦合同運動會

奉天省公署與奉天市公署爲期行政圓滑運行計、並兩者間之職員應互相親睦、以資安慰家族、謀休位向上爲目的、故擬定在十一日正午假國際運動場、擧行省市合同大運動會、該日必有莫大盛況云、

天氣豫報

奉天地方 (三日正午)

西風 陰晴不定

最高 二四度四

最低 六度七

孕婦嬰兒注射反應說 防疫當局已有解釋

【新京專電】最近風傳百斯篤預防注射、對於孕婦及嬰兒發生反應作用、故一般孕婦及嬰兒皆懼而不前、對此、新京特別市防疫本部之市立病院產婦人科長朱吉傳士談話如左、

一般皆以爲百斯篤預防注射反應極大、易致婦人流產早產、其實却不然、孕婦四個月爲早流產、故須求專門家診斷後、再注射爲最適宜、

關於嬰兒、市立醫院小兒科長朱尾博士談話如左、病人須經醫師診斷始能注射、注射後發熱、即所謂之反應、然對身體毫無病並無影響、至於滿一歲以上之嬰兒、更勿須掛慮、生後一兩月之嬰兒、須受專門醫之診察爲佳云、

各地氣溫 (三日正午)

地名	氣溫	天氣
奉天	二三度	快晴
新京	二一度	微陰
大連	二二度	快晴
哈爾濱	一一度	微陰
齊齊哈爾	一五度	陰
海拉爾	一一度	陰
黑河	一七度	微陰
牡丹江	一六度	快晴
延吉	一七度	快晴
承德	二六度	微陰
通化	二〇度	晴
安東	二一度	晴
錦州	二三度	微陰
通遼	二三度	風
張家口	—	—
天津	二三度	陰
上海	二五度	晴
東京	二三度	晴

鞍山賽馬

秋季第二次開催日割

十月 三日(金) 四日(土) 五日(日) 六日(月) 九日(木) 十日(金) 十一日(土) 十二日(日)

午前十一時開始雨天順延

鞍山國立賽馬場 (廣告)

失照聲明

啓者敝等之自管大照如左記於本年遺失勿論落於何人之手概作無效除呈請補發外特此聲明

地照種類	字號	坐落	四至	等則	畝數	地照名義人
戶管	不詳	紅士屯諸林	東至大河 西至上崗 南至下小河 北至小河	中	八〇畝	朱祿
大照	〃	〃	東至分水嶺 西至大河 南至本地 北至分嶺	下	三三〃	〃
戶管	〃	〃	東至大泉水 西至分眼 南至河北 北至本山	下	六二〃	王振鐸
大照	〃	〃	東至大泉嶺 西至城廠溝 南至河小 北至本地	下	一二〃	〃
大照	〃	〃	東至石河 西至山干子 南至分嶺 北至分水頭	中	一〇五〃	范成文
大照	〃	〃	東至〃 西至〃 南至 北至〃	下	四五〃	〃
〃	〃	高力城子	東至頂後 西至小坎 南至河草 北至本地河	中	一二〃	董坐山
〃	〃	老營溝	東至邊地 西至小分 南至水 北至溝嶺	下	五〃	李仁海
〃	〃	〃	東至石界 西至界 南至小石 北至溝	中	五〃	王翰臣
〃	〃	四道陽岔	東至石大頂 西至界 南至河 北至小溝	下	四四〃	關丕祥
戶管	〃	〃	東至石 西至河 南至嶺小界 北至石溝	中	七〃	程獻廷
大照	〃	〃	東至南 西至北	下	六〃	〃

臨江縣紅士崖林 朱祿 王振鐸 李仁海 王翰臣 范成文 董坐山 程獻廷 關丕祥 仝啓

各地均有出售

旺盛消化機能！

仁丹仁丹 名不虛傳 機能旺盛 胃腸健全

仁丹確能保健 請諸君常存懷間

兒科良藥

〔主治〕 小兒瀉痢 乳兒綠便 小兒消化不良 小兒便秘 乳兒嘔吐

41(5)135

表飛鳴 (ビオフェルミン)

此劑安全可靠 井且甘甜好吃

【包裝】 粉劑 三〇瓦 一〇〇瓦 三〇〇瓦 五〇〇瓦 片劑 三〇片 一〇〇片 三〇〇片 各大藥房 均有發售

總發行 (株式)武田長兵衛商店 日本大阪市東區道修町

滿洲總發行 滿洲武田藥品株式會社 奉天市大和區春日町

(詳細仿單函索即寄)

對使用木炭將行票制 日方家庭用刻已決定 滿人用木炭如何辦理不日發表

【大連】州廳養材課爲圖木炭配給圓滑計、自十月一日、凡大連、旅順兩市、實施票制配給炊事用之木炭、上月廿九日已行發表、至於木炭之票制配給、分營業用工場用、及家庭用三種、而營業用（料理店、飲食店用）由市或民政署查定、工場用因生產關係由州廳查定之、家庭用即炊事用、日本家庭、對於未設備瓦斯者一月間、例如家族四人分給一包、（重約五貫二十兩）△七人分一包半△十二人兩包△十三人以上特別配給、關東州廳豫薪炭販賣組合配給之、關於採暖用木炭、以其需給關係數量酌定、有老人、乳兒、病者等必須依採暖而保持溫度時、此種家庭須向區長取以證明向市役所申請之、以求順行特別配給、至於滿人方面之用木炭者、如何按置、刻下已有內定、然尚未發表云、

爲點綴中秋節 雙盛馬戲來開

【開原】在此中秋臨邇、現在一般國人、或放假或行樂、以酬良節、開原街最感缺乏者、爲正當的慰樂場所、到中秋節日、未免有枯燥之感、茲者双盛武術馬戲團、乘時來開獻藝、以作中秋佳節之點綴云

自衛團訓練 成績頗良好

【懷德】爲堅固夏防於前成立自衛團四十名、經警察署長、派朱錫九警長爲教官、該團員均係青年活潑之健兒、經朱警長敏捷之教練、個個步法整齊、紀律完美、一切成績頗爲良好云、

錦州省漢醫會 已舉行結成式

【錦州】錦州省漢醫會、本政府促進醫道之昂揚、及謀醫師之整備、而令組織會制、故乃錦省、開始準備迄昨已吉元善、當於九月三十日、上午十時、假城內得味齋、召集全省漢醫、更由省署、及各機關代表、多數出席下、舉行正式結成式典、行禮如儀、頗爲隆重云、

奉公聯盟支部 招開連絡會議

【大連】本市奉公聯盟事務局、於本月六日午後一時頃、在州廳舍議室、開聯盟大連支部連絡會議、對於下部組織幹部之指導問題、幷其他諸問題等、有所協議云、

密運綿布未果 被州經警捕獲 一千人犯同落法網

【大連】州廳經濟警察課今查得有山東芝罘市豐華街居住石匠許文壽年四十二歲外二十一名、因其違反輸出入取締規則、當將彼等一併檢舉、查許於七月上旬來連、與二十一名共謀之下、由大連市內贓得綿布其他雜貨類六十九種、値價金約六千元、向芝罘方面密輸送、於上月十六日搭乘、屋安小平島居住之吳榮增所有風船、開全星浦臨海浴場積載中、沿被所管沙河口署員查知、互相協力、當將其逮捕矣刻間該數犯事大體訊問明白預定於日內將一千人犯轉解地方法院檢察局云、

石川警部逝世

【大連】大連市甘井子警察署警務主任警部石川幸佐氏、於九月二十九日因患腦膜炎症、醫藥罔効、於小崗子同壽病院治療中、於本月二日午前零時十分逝世、享年四十二歲、查氏山口縣人於滿洲事變前來滿、歷任關東局內各警察署、州廳衛生課、沙河口署要職、今任甘井子警務主任、迄今甫越年餘、處人和靄、今病長眠、該署同寅以及住民等莫不爲之惋惜云、

南滿瓦斯發生火警 試驗中悞觸引火物

【大連】本市南滿瓦斯會社入船町瓦斯製造所、於上月三十日午後二時二十分頃、突兆焚如、火出自該所試驗場、雖經各消防署驅車趕至現場、取水灌救、奈發火物依舊燃燒、後越移時、方被救熄、然該場已燒却大半、損失約千金、原因於分析試驗中、因瓦斯火悞觸發火物所致云、

各界參觀運動會

【海城】縣公署教育科、關於海城縣第三次陸上競技並籃球大會、特函邀各機關各紳商及各新聞記者等、屆期到場參觀、日期、十月十七日、地點、假海城縣街公立曙光國民優級學校體育場在此地勢高爽光綫充暢之場所、舉行陸上競技、想選手等必有一番勢烈之競爭云、

唱歌放送協議 參加各校決定

【營口】關於第二回全滿學童唱歌放送營口豫選、三十日由關係役員參集市公署開催協議、結果決定如左、再定十日午後施行豫行演習、

記

一、日時 十日午後一時

一、參加校 培善 忠良 重盛 吉安 揚武 厚生 朝陽 同德 敬愛 同心 通惠

一、人員 一校十五名

一、審查員 營口 花園 女子國民高等（二）第一國民高等之五校職員、再對其他放送原稿募集（滿系）之件亦放送內容等協議、因全滿唱歌放送於二十八日施行云

魏屯長誠不仁 徵病夫當勞工

【公主嶺】茲有懷德縣仁和村農民李貴者、生有一子名喚李十成子、因伊子素患精神病、以致在家閒居不能操作、突於今夏因需用勞工之際、竟被該村江東頭屯長魏興强力徵充勞工、當時遂送至四平省、後經勞務當局以李十成子既患病症、當然不能工作、遂將伊辭退、惟該子本不諳事故、於辭退後竟信步走去不知所之、迄今二月杳無音信、日前伊父李貴來嶺向各方尋找、並懇稱如有知曉伊子下落或送至前記處所者、必有相當重謝云

警處勵行公共衛生 定期實施淸潔檢查 六日起於亮甲山所首先施行

【錦州】錦州市警務處、係衛生當局、頃爲勵行確保、公共衛生、乃特定期實施、淸潔大檢查、前往規定淸潔法、通告市民知照、按派出所之界域、指定掃除日期、及檢查日期等、用爲促進市民、徹底淸潔、以保健康、刻已決定由六日起、首於亮甲山所施行云、

幼女丟失復得

【海城】城內興亞區縣商公會會計慈榮九之小女、桂秋四歲、生得伶俐活潑、於月之一日、在街頭玩耍、家人一時照顧不到桂秋不知遊何處家人四處尋找、絕無踪影、及至傍晚、始在西門派出所尋着慈氏隨將其女領回並向西門警察再三致謝云、

女國高校學生 慰問曹瑞部隊

【營口】奉天省立營口女子國民高等學校生徒約二百名、爲慰問駐營曹瑞部隊國兵、用資激勵後國民赤誠、特於一日午前九時至同隊表演新劇至午後四時返校云、

曉東國高等校 舉開體育大會

【四平】時値秋日、天高氣爽健兒運動、其正時也、是以市內曉東國民高等學校李校長正謀學生體質健强計故定於本月三日亘一日間、開催體育大會、想該校長對於學生運動如關此心、屆時定有一番盛況云

醫學會講習終了

【海城】奉南地區漢醫學講習會長丁起明、對本縣之漢醫學、講習會、會熱心操辦、辛於本歲夏季成立、計修業生一百卄餘名、茲講習期間、業已終了、定於十月三日、在該會舉行修業終了式、函邀各界屆時參加此項典禮云、

猪肉增張價格

【海城】本城猪肉價格、在前每斤七角半、第以外埠價高、各肉商會同縣公署、請求漲價、每斤九角、以維營業、惟有七二五之命令、各物仍照原價、不得再事增漲、以符功令、當局能否准其多賣價錢、尙屬疑問云、

招分會書記講習

【鞍山】協和會市本部鑒於各分會之書記、即爲各分會之事務員、亦即各分會之中堅職員也、關於分會之發展、會員之活動、分會書記有莫大之責任、在此新體制之下、必須有新體制之知識方堪勝任、是以定於十月之八、九、十、共三日間、在市本部樓上講堂、招集分會書記講習、以灌輸新體制之知識、而爲分會之幹員、現已通令各分會書記、準備一切、至月之八日九日十日出席講習會云、

秋節配給麵粉

【開原】開原物資配給當局、以鑒於中秋節、爲國人最重視之佳節、對於小麥粉之配給、每人配給二斤、以供朵頤、一般住戶、莫不欣然色喜云、

開始配給豆油

【開原】久未配給之豆油於此中秋節中、亦按每人四兩配給、雖然較比未少、然實藉補於無、故一般購領豆油、爭先前往、但恐領不到手云、

流行街頭廣東麵 大衆化露天食堂 可謂生涯鼎盛一時

【大連】伴同事變以來、貿易停滯之廣東產物、近年已不可輸入滿洲、即如市內各大飯店之宴席上珍品、又爲滿華人士嘉賓素所嗜好之唯適口佳肴『廣東魚翅』、渺不可嘗矣。顧自新政府、南京還都東亞新秩序建設、和平確立、而以戰後經濟雖一時恢復及物資仍呈缺乏狀態、當未可任何物產輸入、以供需求、昨歲市內麵粉配給實施以還、則滿華人素以麵食之麵粉、漸告艱澀、街頭之露店飲食小商人、因有逐次增添之景像、迄至今日、麵粉之可貴、臉如鳳毛麟角、開一般飯館、饅頭舖、唱妥一袋竟有數十元之高價、均在今日麵粉缺如、尤其是特別難求之際、而市內各街頭、如伊勢町內、西廣街、劉家屯王脇街、沙河口市場、每日午后五時之後、則攤有如舟小屋、露天飲食小商人、開始百忙之營業、天津包子、廣東麵、以供路人食客之晚餐、其中爐灶鑊食具、一應俱全、執事兼厨師雖僅一人、而手腕靈活、足能應酬一切而有餘、每日收入頗豐、決算平均可得廿元以上之純益、誠爲大連市上一最普遍流行大衆化的露天食堂、乃一過其旁、即淆見食客簡立、大嚼特咬津津餘味、適口充腸、殊有特別不可言喻之佳趣、令人每一尋思、即欲嚐滋流饞之意念、逆知日大連人士之於廣東物產、乃有特好已可概見矣、

辦喜事發火警

【開原】開原街福合軒、爲回教中最好飲食店、本月一日、其執事人因二日娶兒媳、助忙人迎門、正在酒席筵間、而灶上竟溜起火、所幸消防隊近在咫尺、未待蔓延、即將火頭撲下、但所預備的喜筵的飲食材料、一部滑損無遺云、

農 本社農書各大書店均有代售 [illegible] 農事進步社

防早洩 外用 性美膏 一元二角 桃夢 一圓二角、三圓 奉天加茂町十六番地 木村商行

本社廣告事務 請通電話 二一一八九七

百萬 宣傳中服用後之効果爲證明、淋病 與赤白帶症特効藥 マムシ蝮藥房 電話 一四五五

教授日語 本人曾充中等學校教師富有經驗對初等日語或高等日語程度欲修學者於每日午后七時前來懇切指導但不通滿語 姓名在社

寫眞銅版 亞鉛凸版 三友製版所 奉天加茂町十一番地 電話（二）四五八四番

劉氏樂仙膏 主治婦女 老福春堂總售處 哈爾濱道外十四道街

養血保坤丸 老福春堂總售處

劉氏金丹 定價每盒一元

金剛藥片 老福春堂總售處

老福春堂 總批發處

立本大旅社 客室寬濶 安全舒適 清潔衛生 招待慇勤 西式臉盆 電灯電扇 温凉水道 電鈴暖氣 大連西崗新大街南首 電話 營業部（二）五三一七 旅客 三〇一六

應時服料 新奇物品 齊備 豐富 歡迎惠顧 大連市新大街 永裕 電話 四三一六 二八七九 二四七六

痔瘡藥 化痔龍土散 外化痔敷膏 張三多堂藥店

育兒兩大問題

（一）何以使小兒不患消化不良之疾病？

（二）以何制止小兒四季不受感冒之浸襲？

（一）服保赤靈藥片使兒便導有序强化新陳代謝永不發生倒飽醲酸嘔吐肚痛瀉結及一切消化不良之疾患

（二）服保赤靈藥片自然體格强健在發育上不受障碍且能助長抵抗力可免感冒肺炎浸襲

總發行濱江省正陽五道街 泰華西藥商行

△本埠各大漢藥商以及各省各地藥店均有出售

司保明眼藥

靈藥司保明 尚能治眼睛 痧眼與瘀眼 火眼或雲朦 雀盲風淚眼 羞光並畏明 一切眼科病 均有治愈功

「全国各大藥房均有代售」

總發賣元 滿洲製藥株式會社

亡羊補牢

位本 果效

當着你因虛弱而發生了種種疾病的時候，假如趕緊用補藥來滋補，也不難恢復你底健康的。所以，要診明病源以後，從速選用補藥，萬不可一誤再誤。

柳屯補藥是全球著名的强壯劑。它對於人體底各種組織，具有防癆，補肺，健胃，固精，造血，强心，益腦等靈驗。凡是虛弱的人們，若隨時服用它，你底一切疾患，必能煙消雲散。

注治：新舊肺癆。血貧腦弱。精神萎靡。發育不良。神經衰弱。食慾減退。腺病體質。脾虛胃弱。腰酸精衰。產前產後。戒煙期中。

包裝：350西西。（各地藥房均有售）

環球著名之强壯劑

柳屯補藥 NEOTONE

滿洲柳韓公司 有限股份公司 奉天市朝日區藥光街五段九六號 行聯：大連市大黑町二九號 北臺・天津・京城・國山洛國（美）

神經衰弱 若素 去病延年

有効治療法

原因 神經衰弱發生的原因，極爲複雜，其中最明顯的，則爲疲勞過度，思慮過多，不知愛惜身體與衞生之道，初則神經過敏，非常興奮，夜不成眠，繼則健忘，思想遲鈍，不思飲食，營養減少，身體瘦弱，神經衰弱病態，顯著於外，凡患此症，往々有感染癆病的危險。

症狀 神經衰弱最顯著的病態，爲精神憂鬱，思慮紛然，欲睡而寬睡，毫無，神情又非常疲倦，心焦氣悶，倘力爲排解，則妄念乘之，想起身邊諸事，追思既往，懸念將來，愈欲睡而愈不能睡，晨間不願起床，全身倦懶，四肢無力，日間不願從事工作，精神極端痛苦。

治療 神經衰弱症，既如上述，治療方法，絕對避免對神經系統加以刺戟，使其興奮，當從根本使神經系强健起來，使神經作用歸於正常發展，若素是胃腸營養良藥，含有極豐富的營養成分，有補進周身營養作效，有強力恢復神經系統作用，所以身體羸弱，神經衰弱服用若素最爲適宜。

價目 錠劑二十五日量・一元六角 粉末三十日量・一元六角

奉天信濃町七七號 若素製藥株式會社

新典型的 禮服料 套三服料 風衣料 協和料 堂々登場 請速選購 大連新大街 隆豐 電話 三四二五 三二九七 五〇四〇

肺病能好專方 肺活 此藥是治男女各種肺病專方用保肺氣療法咳嗽吐痰或吐白沫氣短心跳吐血咳血發燒肉瘦四肢虛弱食少無味胃口脹悶肋骨腔疼前胸腔疼大便溏瀉婦女經閉

本藥効力不敢誇大如經服用便知確實每盒五日份定價四圓外埠買藥可用小滙票寄掛号信寄下如要說明書函來郵票四分製藥所奉天市瀋陽區小南街二段一一八號合興福胡同西頭路南寶春堂藥房漢醫趙景春

代賣處 奉天中街西頭路北天元堂 大西邊門裡路北益生堂 奉天小北關路西永積堂 小西邊門外當中路南雙德堂 吉林德勝門裡街新興藥房 濱江正陽十道街增壽藥房 海城大街路東新昌藥房 新京商埠大馬路中西藥房 營口康軍街中西藥房 拜泉縣國光街興盛公藥房

金鶴ポマード 生髮蠟

最進步的 毛髮調整料

本品金鶴牌髮蠟、係配合高貴材料、精煉而成的香美髮蠟、不但異香撲鼻、而且不粘不流洗脫極其容易、原質的精良、確爲他品所望塵莫及、一經搽用光澤輝煌、莊嚴雅麗、因其中含有養毛素「可列思鐵林」對於頭髮不拔不折極合現代青年少女的修容需美盍速一試！

香氣濃厚 品質極精良 着色輝煌 光澤而不俗 不粘不流 洗脫更容易 含養毛劑 可烈思鐵林

株式會社野村商店